

XVII sesja Sejmiku Województwa Podkarpackiego VI kadencji odbędzie się w dniu **23 grudnia 2019 roku (poniedziałek) o godzinie 11⁰⁰** w sali audytornej Urzędu Marszałkowskiego Województwa Podkarpackiego przy al. Łukasza Cieplińskiego 4 w Rzeszowie.

Porządek obrad przewiduje:

1. Otwarcie sesji.
2. Przyjęcie protokołów z XV i XVI sesji Sejmiku Województwa Podkarpackiego.
3. Podjęcie uchwały w sprawie budżetu Województwa Podkarpackiego na 2020 r. wraz z autopoprawkami.
4. Podjęcie uchwały w sprawie uchwalenia Wieloletniej Prognozy Finansowej Województwa Podkarpackiego na lata 2020 – 2042 wraz z autopoprawkami.
5. Podjęcie uchwały w sprawie udzielenia pomocy finansowej z budżetu Województwa Podkarpackiego dla Gminy Komańcza.
6. Podjęcie uchwały w sprawie zmiany uchwały Nr LXII/986/18 Sejmiku Województwa Podkarpackiego z dnia 29 października 2018 r. w sprawie przystąpienia do opracowania Strategii rozwoju województwa – Podkarpackie 2030.
7. Pierwsze czytanie projektu Strategii Województwa –Podkarpackie 2030.
8. Podjęcie uchwały w sprawie stanowiska w sprawie upamiętnienia 38 rocznicy wprowadzenia stanu wojennego.
9. Podjęcie uchwały Sejmiku Województwa Podkarpackiego w sprawie zmian w składzie osobowym Komisji Głównej Sejmiku Województwa Podkarpackiego.
10. Podjęcie uchwały Sejmiku Województwa Podkarpackiego w sprawie zmian w składzie osobowym Komisji Rewizyjnej Sejmiku Województwa Podkarpackiego.
11. Podjęcie uchwały Sejmiku Województwa Podkarpackiego w sprawie zmian w składzie osobowym Komisji Edukacji, Kultury i Kultury Fizycznej Sejmiku Województwa Podkarpackiego.
12. Podjęcie uchwały Sejmiku Województwa Podkarpackiego w sprawie zmian w składzie osobowym Komisji Bezpieczeństwa Publicznego i Zatrudnienia.
13. Podjęcie uchwały w sprawie zmian w składzie osobowym Komisji Skarg, Wniosków i Petycji Sejmiku Województwa Podkarpackiego.
14. Podjęcie uchwały w sprawie wyrażenia zgody na dokonanie darowizny na rzecz Gminy Grębów.
15. Podjęcie uchwały w sprawie określenia ogólnej powierzchni przeznaczonej pod uprawy maku i konopi włóknistych oraz rejonizacji tych upraw w roku 2020 w województwie podkarpackim.
16. Podjęcie uchwały w sprawie uchylenia Uchwały Nr LIX/949/18 Sejmiku Województwa Podkarpackiego z dnia 27 sierpnia 2018 r. w sprawie pozbawienia kategorii odcinka drogi wojewódzkiej i zaliczenia dróg do kategorii dróg wojewódzkich na terenie województwa podkarpackiego.
17. Podjęcie uchwały w sprawie zmiany uchwały w sprawie wyrażenia woli przystąpienia do realizacji zadania polegającego na współpracy z Urzędami Marszałkowskimi w zakresie wzmacniania zdolności gmin do programowania i wdrażania działań rewitalizacyjnych.
18. Podjęcie uchwały w sprawie ustalenia stawek opłat za przeprawy promowe i zajmowanie pasa drogowego dróg wojewódzkich na cele niezwiązane z budową, przebudową, remontem, utrzymaniem i ochroną dróg.

19. Podjęcie uchwały w sprawie zmiany wykazu miejscowości położonych na terenach podgórskich i górskich w województwie podkarpackim.
20. Podjęcie uchwały w sprawie ustalenia zasad przyznawania dotacji celowych na prace konserwatorskie, restauratorskie lub roboty budowlane przy zabytkach ruchomych i nieruchomych wpisanych do rejestru zabytków, znajdujących się na terenie województwa podkarpackiego.
21. Podjęcie uchwały w sprawie przyjęcia treści aneksu nr 1 do umowy zawartej dnia 31 marca 2017 r. w sprawie prowadzenia jako wspólnej instytucji kultury Filharmonii Podkarpackiej im. A. Maławskiego z siedzibą w Rzeszowie przy ul. Chopina 30,
22. Podjęcie uchwały w sprawie odwołania przez Sejmik Województwa Podkarpackiego przedstawiciela ze składu Rady Społecznej przy Wojewódzkim Zespole Specjalistycznym w Rzeszowie,
23. Podjęcie uchwały w sprawie wyboru przez Sejmik Województwa Podkarpackiego przedstawiciela do składu Rady Społecznej przy Wojewódzkim Zespole Specjalistycznym w Rzeszowie,
24. Podjęcie uchwały w sprawie zmiany uchwały nr VII/114/19 o wyrażenie woli przystąpienia Województwa Podkarpackiego – Regionalnego Ośrodka Polityki Społecznej w Rzeszowie jako Lidera do realizacji projektu konkursowego: „Działania edukacyjne na rzecz kluczowych pracowników instytucji pomocy i integracji społecznej obejmujące szkolenia z nowych rozwiązań organizacyjno-prawnych w pomocy społecznej” w ramach Programu Operacyjnego Wiedza Edukacja Rozwój,
25. Podjęcie uchwały w sprawie zmian w budżecie Województwa Podkarpackiego na 2019 rok.
26. Podjęcie uchwały w sprawie zmian w Wieloletniej Prognozie Finansowej Województwa Podkarpackiego na lata 2019 – 2042.
27. Podjęcie uchwały w sprawie zmian w Statucie Wojewódzkiego Szpitala Podkarpackiego im. Jana Pawła II w Krośnie.
28. Podjęcie uchwały w sprawie zmian w Statucie Wojewódzkiej Stacji Pogotowia Ratunkowego w Rzeszowie.
29. Podjęcie uchwały w sprawie zmian w Statucie Klinicznego Szpitala Wojewódzkiego Nr 2 im. Św. Jadwigi Królowej w Rzeszowie.
30. Podjęcie uchwały Sejmiku w sprawie zatwierdzenia planów pracy komisji stałych Sejmiku Województwa Podkarpackiego na 2020 r.
31. Podjęcie uchwały Sejmiku w sprawie przyjęcia Planu Pracy Sejmiku na 2020 r.
32. Informacja z działalności Zarządu Województwa Podkarpackiego w okresie od 12 listopada 2019 r. do 3 grudnia 2019 r. 2019 r.
33. Informacja Zarządu Województwa Podkarpackiego o realizacji uchwał Sejmiku Województwa Podkarpackiego podjętych na XV sesji w dniu 26 listopada 2019 r.
34. Interpelacje i zapytania radnych.
35. Wnioski i oświadczenia radnych.
36. Zamknięcie sesji.

UCHWAŁA NR...../19
SEJMIKU WOJEWÓDZTWA PODKARPACKIEGO
z dnia2019 r.
w sprawie udzielenia pomocy finansowej z budżetu Województwa
Podkarpackiego dla Gminy Komańcza.

Na podstawie art. 8a, art. 18 pkt. 20 ustawy z dnia 5 czerwca 1998 r. o samorządzie województwa (Dz. U. z 2019 r. poz. 512 ze zm.) oraz art. 216 ust. 2 pkt 5 i art. 220 ustawy z dnia 27 sierpnia 2009 r. o finansach publicznych (Dz. U. z 2019 r., poz. 869 ze zm.)

Sejmik Województwa Podkarpackiego
uchwala, co następuje:

§ 1

1. Udziela się z budżetu Województwa Podkarpackiego w 2020 r. pomoc finansową w kwocie 200 000,00 zł (słownie: dwieście tysięcy złotych 00/100) dla Gminy Komańcza z przeznaczeniem na realizację zadania pn. „Utwardzenie terenu na działce gminnej w miejscowości Komańcza”.
2. Szczegółowe zasady udzielenia oraz sposób rozliczania pomocy finansowej określi umowa.

§ 2

Wykonanie uchwały powierza się Zarządowi Województwa Podkarpackiego.

§ 3

Uchwała wchodzi w życie z dniem podjęcia.

Uzasadnienie

W związku z uroczystościami beatyfikacyjnymi kard. Stefana Wyszyńskiego, Gmina Komańcza zawnioskowała o wykonanie miejsc parkingowych, poprzez utwardzenie terenu na działce gminnej, umożliwiającego postój pojazdów przy klasztorze Zgromadzenia Sióstr Najświętszej Rodziny z Nazaretu, który jest wizytówką Komańczy. W latach 1955 – 1956 przebywał tam internowany przez władze PRL, Prymas Polski. Gmina, ze względu na trudną sytuację finansową nie jest w stanie sama wykonać miejsc parkingowych przy klasztorze. Wartość wykonania parkingu oszacowano na kwotę 350 000,00 zł.

W Gminie Komańcza, dojrzewała w Prymasie Tysiąclecia idea odnowy religijno – moralnej narodu, którą zawarł w tekście Jasnogórskich Ślubów Narodu. W komanieckim klasztorze znajduje się izba Pamięci Kardynała. Zgromadzono w niej wiele pamiątek związanych z jego obecnością w tym miejscu. Utworzono dróżkę prymasa - ścieżkę, po której chodził na spacer.

Parking specjalnie dedykowany dla pielgrzymów odwiedzających miejsce internowania kard. Stefana Wyszyńskiego przyczyniłby się do uporządkowania ruchu drogowego, poprawy bezpieczeństwa, tym samym zwiększając bezpieczeństwo pieszych pielgrzymów.

W związku z powyższym udzielenie Gminie Komańcza pomocy finansowej w formie dotacji celowej w wysokości 200 000,00 zł z przeznaczeniem na realizację zadania pn. „Utwardzenie terenu na działce gminnej w miejscowości Komańcza”, uznaje się za celowe.

**UCHWAŁA NR/...../.....
SEJMIKU WOJEWÓDZTWA PODKARPACKIEGO
z dnia**

**zmieniająca uchwałę nr LXII/986/18 Sejmiku Województwa Podkarpackiego
z dnia 29 października 2018r. w sprawie przystąpienia do opracowania *Strategii
rozwoju województwa – Podkarpackie 2030.***

Na podstawie art. 11 ust. 1e i art. 12a ust. 1 i 2 ustawy z dnia 5 czerwca 1998 r.
o samorządzie województwa (tekst jedn. Dz. U. z 2019 r., poz. 512 ze zm.)

**Sejmik Województwa Podkarpackiego w Rzeszowie
uchwala, co następuje:**

§ 1

1. Zmienia się brzmienie załącznika do uchwały nr LXII/986/18 Sejmiku Województwa Podkarpackiego z dnia 29 października 2018r. w sprawie przystąpienia do opracowania *Strategii rozwoju województwa – Podkarpackie 2030*, zawierającego Zasady, tryb i harmonogram opracowania *Strategii rozwoju województwa – Podkarpackie 2030*.
2. Zmieniony załącznik otrzymuje brzmienie jak w załączniku do niniejszej uchwały.

§ 2

Wykonanie uchwały powierza się Zarządowi Województwa Podkarpackiego.

§ 3

Uchwała podlega opublikowaniu w Dzienniku Urzędowym Województwa Podkarpackiego.

§ 4

Uchwała wchodzi w życie z dniem podjęcia.

Uzasadnienie

Zgodnie z uchwałą nr LXII/986/18 Sejmiku Województwa Podkarpackiego z dnia 29 października 2018r. w sprawie przystąpienia do opracowania *Strategii rozwoju województwa – Podkarpackie 2030*, na ostatni kwartał br. zostało ujęte uchwalenie opracowanej „*Strategii rozwoju województwa – Podkarpackie 2030 wraz z Prognozą oddziaływania na środowisko*”. Jednakże z uwagi na przesunięcie terminu przyjęcia przez Zarząd Województwa Podkarpackiego *Założeń Strategii* (Uchwała Nr 65/1673/19 z dnia 7 sierpnia 2019 r.), co uwarunkowane było postulatami społeczeństwa o wydłużenie okresu konsultacji społecznych i organizacją dodatkowego spotkania konsultacyjnego, zmianie uległy ramy czasowe dla kolejnych etapów opracowania *Strategii*.

Uwzględniając zakres prac nad częścią kierunkową *Strategii* i zaangażowanie w opracowanie wielu podmiotów oraz konieczność przetransponowania zapisów *Krajowej Strategii Rozwoju Regionalnego 2030*, przyjętej we wrześniu br., uchwalenie opracowanej *Strategii rozwoju województwa – Podkarpackie 2030 wraz z Prognozą oddziaływania na środowisko* przez Sejmik Województwa Podkarpackiego zostało przesunięte na pierwszy kwartał 2020 r.

Zmianie ulega zapis w punkcie III załącznika - Ramowy harmonogram prac nad opracowaniem *Strategii rozwoju województwa – Podkarpackie 2030* wskazany w pkt. 12 „Uchwalenie opracowanej *Strategii rozwoju województwa – Podkarpackie 2030 wraz z Prognozą oddziaływania na środowisko* ” przez przeniesienie terminu realizacji z IV kw. 2019 r. na I kw. 2020 r.

Zasady, tryb i harmonogram opracowania Strategii rozwoju województwa – Podkarpackie 2030

I. Zasady opracowania Strategii rozwoju województwa – Podkarpackie 2030

Dokument będzie opracowywany w oparciu o niżej wymienione zasady:

1) Spójności z dokumentami strategicznymi opracowanymi na poziomie UE oraz krajowym, a zwłaszcza *Wieloletnimi Ramami Finansowania na lata 2021-2027*, rozporządzeniami UE, średniookresową strategią rozwoju kraju tj. *Strategią na rzecz Odpowiedzialnego Rozwoju do roku 2020 (z perspektywą do 2030 r.)*, *Krajową Strategią Rozwoju Regionalnego 2030*, oraz innymi strategiami zintegrowanymi i ponadregionalnymi, które obejmują zasięgiem swojego oddziaływania Województwo Podkarpackie i/lub makroregion Polski Wschodniej;

2) Partnerstwa - w proces przygotowania Strategii będą włączone możliwie wszystkie zainteresowane instytucje i organizacje publiczne oraz przedstawiciele środowisk społeczno-gospodarczych. Zasada ta będzie realizowana poprzez konsultacje społeczne dokumentu, a także udział przedstawicieli różnych sektorów w pracach poszczególnych zespołów zadaniowych. Takie podejście ma na celu uzyskanie konsensusu i większej identyfikacji różnych instytucji oraz osób z opracowywaną strategią regionalną, a także zgodne jest z ideą wieloszczeblowego zarządzania;

3) Trwałego i zrównoważonego rozwoju – rozumianej jako taki rozwój społeczno-gospodarczy, w którym następuje proces integrowania działań politycznych, gospodarczych i społecznych z zachowaniem równowagi przyrodniczej oraz trwałości podstawowych procesów przyrodniczych.

4) Uwzględnienia wymiaru terytorialnego – rozumianego jako dostosowanie zintegrowanych interwencji do szczegółowych kontekstów terytorialnych i do powiązań przestrzennych pomiędzy nimi, a także uwzględnianie różnorodności uwarunkowań społecznych, gospodarczych i terytorialnych poszczególnych terytoriów oraz ich definiowanie z punktu widzenia posiadanych cech funkcjonalnych.

II. Tryb opracowania Strategii rozwoju województwa – Podkarpackie 2030

Komórką odpowiedzialną w Urzędzie Marszałkowskim Województwa Podkarpackiego za organizowanie i koordynowanie procesu opracowania Strategii rozwoju województwa – Podkarpackie 2030 jest **Departament Rozwoju Regionalnego**. Prace Departamentu merytorycznie będzie wspierać Zespół Roboczy powołany przez Zarząd Województwa Podkarpackiego, ekspert zewnętrzny wybrany w ramach procedury zamówień publicznych oraz zespoły zadaniowe.

W ramach tego procesu zakłada się również szeroką współpracę z partnerami społeczno-gospodarczymi oraz wykorzystanie ekspertyz, w tym zleconych na potrzeby opracowania Strategii.

Najważniejsze etapy prac nad opracowaniem Strategii rozwoju województwa – Podkarpackie 2030:

1) Prace przygotowawcze

- **Przyjęcie przez Sejmik Województwa Podkarpackiego uchwały w sprawie przystąpienia do opracowania Strategii rozwoju województwa – Podkarpackie 2030;**
- **Wybór eksperta zewnętrznego** odpowiedzialnego za merytoryczny nadzór nad opracowaniem projektu Strategii rozwoju województwa – Podkarpackie 2030;
- **Powołanie Zespołu Roboczego;**

W drodze uchwały Zarządu Województwa Podkarpackiego powołany zostanie Zespół Roboczy składający się z przedstawicieli Departamentów merytorycznych Urzędu Marszałkowskiego Województwa Podkarpackiego oraz samorządowych jednostek organizacyjnych.

- **Przyjęcie Założeń Strategii rozwoju województwa – Podkarpackie 2030;**

Dokument pn. *Założenia Strategii rozwoju województwa – Podkarpackie 2030* będzie określał najważniejsze kierunki i zasady przyjęte w procesie opracowywania Strategii. Do najważniejszych aspektów będzie należało uwzględnienie efektów prac w zakresie formułowania polityki regionalnej na poziomie krajowym oraz UE. Dokument zostanie przygotowany przez eksperta zewnętrznego, poddany wstępnym konsultacjom społecznym podczas zorganizowanych przez Urząd Marszałkowski Województwa Podkarpackiego 4 konferencji, a kolejno przyjęty w drodze uchwały Zarządu Województwa Podkarpackiego.

- **Powołanie zespołów zadaniowych;**

Zespół Roboczy określi zakres prac poszczególnych zespołów zadaniowych. Zadaniem zespołów będzie: opracowanie diagnozy, wyzwań i uwarunkowań, określenie trendów rozwojowych, zaproponowanie celów, działań i wskaźników monitoringowych w zakresie wybranego tematu/obszaru.

Zespoły będą się zbierać w zależności od potrzeb, a ich pracą będą kierowali przewodniczący zespołów zadaniowych, wskazani przez Zespół Roboczy. Do zakresu obowiązków przewodniczących będzie należało między innymi: kierowanie pracą danego zespołu, redakcja raportu cząstkowego, uczestnictwo w konsultacjach społecznych.

2) Opracowanie diagnozy, określenie wizji rozwoju regionu oraz celów rozwojowych

- **Określenie najważniejszych potencjałów rozwojowych województwa, wizji przyszłości, celów oraz propozycji działań;**

W oparciu o wypracowane przez zespoły zadaniowe na pierwszym etapie prac efekty, Zespół Roboczy zidentyfikuje najważniejsze potencjały wewnętrzne województwa oraz

zapropnuje wizję rozwoju województwa, wynikającą z analizy potencjałów oraz uwarunkowań zewnętrznych. Zespoły zadaniowe przedstawia propozycje celów strategicznych, kierunków działań oraz projektów strategicznych, których realizacja umożliwi osiągnięcie poszczególnych celów i wykorzystanie danego potencjału. Ich ustalenie nastąpi w trakcie prac Zespołu Roboczego.

3) Redakcja projektu tekstu, konsultacje i uzgodnienia

- **Redakcja tekstu wstępnego projektu Strategii rozwoju województwa – Podkarpackie 2030;**

Efektom prac Zespołu roboczego, poszczególnych zespołów zadaniowych, eksperta zewnętrznego oraz przeprowadzonych badań będzie projekt Strategii rozwoju województwa – Podkarpackie 2030 zawierający wszystkie niezbędne elementy wskazane w ustawie o zasadach powadzenia polityki rozwoju i ustawie o samorządzie województwa.

- **Przeprowadzenie postępowania w zakresie oceny oddziaływania na środowisko projektu Strategii rozwoju województwa – Podkarpackie 2030;** a także wymaganych prawem uzgodnień.

Wstępny projekt Strategii rozwoju województwa – Podkarpackie 2030 będzie podlegał akceptacji Zarządu Województwa Podkarpackiego. Następnie zostanie przeprowadzone postępowanie w sprawie oceny oddziaływania na środowisko projektu dokumentu, a także pozostałe uzgodnienia wymagane przepisami prawa.

- **Przeprowadzenie procesu konsultacji oraz opiniowania wstępnego projektu Strategii rozwoju województwa – Podkarpackie 2030 oraz Prognozy oddziaływania na środowisko;**

Wstępny projekt Strategii rozwoju województwa – Podkarpackie 2030 oraz Prognozy oddziaływania na środowisko będzie poddany konsultacjom społecznym z udziałem wszystkich zainteresowanych instytucji i organizacji publicznych oraz przedstawicieli środowisk społeczno-gospodarczych, a także opiniowaniu przez podmioty wskazane przepisami prawa.

- **Redakcja tekstu i przyjęcie ostatecznego projektu Strategii rozwoju województwa – Podkarpackie 2030 wraz z Prognozą oddziaływania na środowisko;**

Po rozważeniu uwag zgłoszonych w trakcie konsultacji społecznych, wniosków z przeprowadzonego postępowania w sprawie oceny oddziaływania na środowisko, a także uzgodnień wymaganych przepisami prawa, opracowany zostanie ostateczny projekt Strategii rozwoju województwa podkarpackiego – Podkarpackie 2030 oraz Prognozy oddziaływania na środowisko. Zostanie on przyjęty przez Zarząd Województwa Podkarpackiego i skierowany pod obrady Sejmiku Województwa Podkarpackiego.

- **Uchwalenie Strategii rozwoju województwa – Podkarpackie 2030 wraz z Prognozą oddziaływania na środowisko;**

Ostateczna wersja Strategii rozwoju województwa – Podkarpackie 2030 oraz Prognozy oddziaływania na środowisko zostanie przyjęta w drodze uchwały Sejmiku Województwa Podkarpackiego.

III. Ramowy harmonogram prac nad opracowaniem Strategii rozwoju województwa – Podkarpackie 2030

Lp.	Zadanie	Organ / jednostka odpowiedzialna za realizację zadania
Prace przygotowawcze		
IV kw. 2018 r.		
1.	Przyjęcie uchwały w sprawie przystąpienia do opracowania Strategii rozwoju województwa – Podkarpackie 2030	Sejmik Województwa Podkarpackiego
2.	Wybór eksperta zewnętrznego	Zarząd Województwa Podkarpackiego
I kw. 2019 r.		
3.	Powołanie Zespołu Roboczego	Zarząd Województwa Podkarpackiego
4.	Opracowanie i przyjęcie <i>Założeń Strategii rozwoju województwa – Podkarpackie 2030</i>	ekspert zewnętrzny / Zarząd Województwa Podkarpackiego
5.	Powołanie zespołów zadaniowych	Zespół Roboczy
Opracowanie diagnozy, określenie wizji rozwoju regionu oraz celów rozwojowych		
I kw. 2019 r. – II kw. 2019 r.		
6.	Opracowanie diagnozy, określenie wizji rozwoju regionu, celów strategicznych oraz priorytetów, kierunków rozwoju i projektów strategicznych	Zespół Roboczy / zespoły zadaniowe / ekspert zewnętrzny
Redakcja projektu tekstu, konsultacje i uzgodnienia		
II-III kw. 2019 r.		
7.	Redakcja wstępnego projektu Strategii rozwoju województwa – Podkarpackie 2030 wraz Prognozą oddziaływania na środowisko	Departament Rozwoju Regionalnego / ekspert zewnętrzny
8.	Przeprowadzenie postępowania w sprawie oceny oddziaływania na środowisko wstępnego projektu Strategii, a także wymaganych przepisami prawa uzgodnień	Departament Rozwoju Regionalnego / ekspert zewnętrzny
III kw. 2019 r.		

9.	Konsultacje i opiniowanie wstępnego projektu Strategii rozwoju województwa – Podkarpackie 2030 wraz Prognozą oddziaływania na środowisko	Departament Rozwoju Regionalnego / ekspert zewnętrzny
IV kw. 2019 r.		
10.	Redakcja ostatecznego projektu Strategii rozwoju województwa – Podkarpackie 2030 oraz Prognozy oddziaływania na środowisko	Zespół Roboczy / ekspert zewnętrzny / Departament Rozwoju Regionalnego
11.	Przyjęcie Strategii rozwoju województwa – Podkarpackie 2030 wraz z Prognozą oddziaływania na środowisko	Zarząd Województwa Podkarpackiego
I kw. 2020 r.		
12.	Uchwalenie opracowanej Strategii rozwoju województwa – Podkarpackie 2030 wraz z Prognozą oddziaływania na środowisko	Sejmik Województwa Podkarpackiego

**UCHWAŁA NR .../...../19
SEJMIKU WOJEWÓDZTWA PODKARPACKIEGO**

z dnia 2019 r.

**w sprawie przyjęcia stanowiska Sejmiku Województwa Podkarpackiego
w związku z 38. rocznicą wprowadzenia Stanu Wojennego.**

Na podstawie art. 18 pkt 20 ustawy z dnia 5 czerwca 1998 r. o samorządzie województwa (Dz. U. z 2018 r., poz. 913 z późn. zm.) oraz § 19 ust. 2 Statutu Województwa Podkarpackiego stanowiącego załącznik do Uchwały Nr X/103/99 Sejmiku Województwa Podkarpackiego z dnia 29 września 1999 r. w sprawie uchwalenia Statutu Województwa Podkarpackiego ((Dz. Urz. Woj. Podk. z 1999 r. Nr 28, poz.1247, z 2002 r. Nr 54 poz. 1101, z 2008 r. Nr 55, poz. 1449 oraz z 2019 r. poz. 2676)

**Sejmik Województwa Podkarpackiego
uchwala, co następuje:**

§ 1

Przyjmuje się stanowisko **w związku z 38. rocznicą wprowadzenia Stanu Wojennego**, stanowiące załącznik do niniejszej uchwały.

§ 2

Wykonanie uchwały powierza się Zarządowi Województwa Podkarpackiego.

§ 3

Uchwała wchodzi w życie z dniem podjęcia.

Uzasadnienie

Wprowadzenie Stanu Wojennego w Polsce w 1981 roku było znaczącym wydarzeniem, które wpłynęło nie tylko na kształtowanie się nastrojów i postaw społeczeństwa, ale przede wszystkim na życie Polaków, zwłaszcza tych zaangażowanych w działalność opozycyjną. Wśród osób szczególnie objętych represjami byli także późniejsi politycy związani z Samorządem Województwa Podkarpackiego. W związku z tym i dla podkreślenia wagi tamtych wydarzeń przyjęcie niniejszej uchwały jest uzasadnione.

STANOWISKO
SEJMIKU WOJEWÓDZTWA PODKARPACKIEGO
W 38 ROCZNICĘ WPROWADZENIA STANU WOJENNEGO

Wydarzenia z grudnia 1981 r. do dziś stanowią jeden z najboleśniejszych momentów w dziejach polskiego społeczeństwa. Tamta decyzja wydana przeciwko dążeniu do wolności, przeciwko działaczom „Solidarności”, ludziom nauki i kultury, robotnikom i rolnikom, kapłanom, młodzieży szkolnej, studentom miała raz na zawsze zniszczyć marzenia o wolnej Polsce. Naprzeciwko czołgów, armatek wodnych i wojska stanęli ci, którzy „uzbrojeni” byli w wiarę i nadzieję na zmianę losu. Dzień 13 grudnia 1981 r. przekreślił wolnościowy zryw, a wprowadzony stan wojenny na kolejne lata utrzymał naszą Ojczyznę w zależności od Związku Sowieckiego.

„O tamtych czasach, czasach wielkiej próby sumień trzeba pamiętać”- powiedział Jan Paweł II. To był okres wielkiej międzyludzkiej solidarności, zarówno Polaków w objętej stanem wojennym Ojczyźnie, jak i Polonii, wspierania nas przez inne narody, rządy i zwykłych ludzi. Ale musimy pamiętać także o bezsilności, o wojsku, o ZOMO i o ogniskach na ulicach, o zabitych, o internowanych, o więzionych, o wyrzucanych z pracy, uczelni i szkół, o zniszczonych marzeniach i planach życiowych. Nie możemy zapomnieć o represjach, o nękanii przez Służbę Bezpieczeństwa i zmuszaniu do współpracy, o łamaniu praw człowieka i milionach Polaków, którzy musieli wybrać emigrację.

Sejmik Województwa Podkarpackiego oddaje hołd wszystkim, którzy zapłacili najwyższą cenę – oddali życie, poświęcili zdrowie i przyszłość w latach stanu wojennego za Wolność, Niepodległość i Sprawiedliwość. W 38 rocznicę tamtych wydarzeń Radni Województwa Podkarpackiego deklarują solidarność i pragną uczcić pamięć ofiar stanu wojennego, wszystkich Represjonowanych i ich Rodzin, odznaczonych, docenionych i tych zapomnianych bohaterów, będących wśród nas i tych co już odeszli na zawsze.

Wydarzenia 1981 roku były kolejnym ogniwem w drodze do Niepodległości. Jesteśmy dłużnikami tych, którzy w tamte grudniowe dni zachowali wiarę, że Polska może być wolna. Ta pamięć zobowiązuje nas i uświadamia, że wolność jest bardzo wymagającym zadaniem i nie jest dana raz na zawsze.

- projekt -

**UCHWAŁA NR/...../.....
SEJMIKU WOJEWÓDZTWA PODKARPACKIEGO**

z dnia 2019 r.

**w sprawie zmian w składzie osobowym Komisji Głównej Sejmiku Województwa
Podkarpackiego**

Na podstawie art. 28 ustawy z dnia 5 czerwca 1998 roku o samorządzie województwa (Dz.U. z 2019 r. poz. 512 z późn. zm.) oraz § 48 ust. 1 pkt 9 Statutu Województwa Podkarpackiego, stanowiącego załącznik do uchwały Nr X/103/99 Sejmiku Województwa Podkarpackiego w Rzeszowie z dnia 29 września 1999 roku w sprawie uchwalenia Statutu Województwa Podkarpackiego (Dz. Urz. Woj. Podk. z 1999 r. Nr 28, poz.1247, z 2002 r. Nr 54 poz. 1101, z 2008 r. Nr 55, poz. 1449 oraz z 2019 r. poz. 2676)

**Sejmik Województwa Podkarpackiego
uchwala, co następuje:**

§ 1

Dokonuje się następujących zmian w składzie osobowym Komisji Głównej Sejmiku Województwa Podkarpackiego:

na członka Komisji wybiera się następującego radnego:

- 1) Wojciech Zając - Wiceprzewodniczący Sejmiku Województwa Podkarpackiego

§ 2

Uchwała wchodzi w życie z dniem podjęcia.

Uzasadnienie

W związku z powołaniem radnego województwa Wojciecha Zająca na funkcję Wiceprzewodniczącego Sejmiku Województwa Podkarpackiego staje się on z mocy Statutu Województwa Podkarpackiego członkiem Komisji Głównej Sejmiku Województwa Podkarpackiego. W związku z tym Sejmik zmuszony jest uzupełnić skład Komisji Głównej i podjęcie niniejszej uchwały jest uzasadnione.

- projekt -

**UCHWAŁA NR/...../.....
SEJMIKU WOJEWÓDZTWA PODKARPACKIEGO**

z dnia 2019 r.

**w sprawie zmian w składzie osobowym Komisji Rewizyjnej Sejmiku
Województwa Podkarpackiego**

Na podstawie art. 28 i art. 30 ust. 2. ustawy z dnia 5 czerwca 1998 roku o samorządzie województwa (Dz.U. z 2019 r. poz. 512 z późn. zm.) oraz § 41 ust. 2 Statutu Województwa Podkarpackiego, stanowiącego załącznik do uchwały Nr X/103/99 Sejmiku Województwa Podkarpackiego w Rzeszowie z dnia 29 września 1999 roku w sprawie uchwalenia Statutu Województwa Podkarpackiego (Dz. Urz. Woj. Podk. z 1999 r. Nr 28, poz.1247, z 2002 r. Nr 54 poz. 1101, z 2008 r. Nr 55, poz. 1449 oraz z 2019 r. poz. 2676)

**Sejmik Województwa Podkarpackiego
uchwala, co następuje:**

§ 1

Dokonuje się następujących zmian w składzie osobowym Komisji Rewizyjnej Sejmiku Województwa Podkarpackiego:

- 1) przyjmuje się rezygnację radnej Anny Huk z członkostwa w Komisji;
- 2) na członka Komisji wybiera się radnego:

§ 2

Uchwała wchodzi w życie z dniem podjęcia.

Uzasadnienie

W związku z powołaniem radnej województwa Anny Huk na stanowisko Członka Zarządu Województwa Podkarpackiego nie może być ona członkiem Komisji Rewizyjnej Sejmiku Województwa Podkarpackiego. W związku z tym Sejmik zmuszony jest przyjąć rezygnację i uzupełnić skład Komisji Rewizyjnej i podjęcie niniejszej uchwały jest uzasadnione.

**UCHWAŁA NR/...../.....
SEJMIKU WOJEWÓDZTWA PODKARPACKIEGO**

z dnia 2019 r.

**w sprawie zmian w składzie osobowym Komisji Edukacji, Kultury i Kultury
Fizycznej Sejmiku Województwa Podkarpackiego**

Na podstawie art. 28 ustawy z dnia 5 czerwca 1998 roku o samorządzie województwa (Dz.U. z 2019 r. poz. 512 z późn. zm.) oraz § 48 ust. 1 pkt. 7 Statutu Województwa Podkarpackiego, stanowiącego załącznik do uchwały Nr X/103/99 Sejmiku Województwa Podkarpackiego w Rzeszowie z dnia 29 września 1999 roku w sprawie uchwalenia Statutu Województwa Podkarpackiego (Dz. Urz. Woj. Podk. z 1999 r. Nr 28, poz.1247, z 2002 r. Nr 54 poz. 1101, z 2008 r. Nr 55, poz. 1449 oraz z 2019 r. poz. 2676)

**Sejmik Województwa Podkarpackiego
uchwala, co następuje:**

§ 1

Dokonuje się następujących zmian w składzie osobowym Komisji Edukacji, Kultury i Kultury Fizycznej Sejmiku Województwa Podkarpackiego:

- 1) przyjmuje się rezygnację radnej Anny Huk z funkcji Przewodniczącego Komisji,
- 2) na członka Komisji wybiera się radną Annę Huk,
- 3) na Przewodniczącego Komisji wybiera się radnego.....

§ 2

Uchwała wchodzi w życie z dniem podjęcia.

Uzasadnienie

W związku z powołaniem radnej województwa Anny Huk na stanowisko Członka Zarządu Województwa Podkarpackiego i rezygnacją z funkcji Przewodniczącej Komisji Edukacji, Kultury i Kultury Fizycznej Sejmiku, Sejmik powinien dokonać wyboru Przewodniczącego Komisji i podjęcie niniejszej uchwały jest uzasadnione.

**UCHWAŁA NR/...../.....
SEJMIKU WOJEWÓDZTWA PODKARPACKIEGO**

z dnia 2019 r.

**w sprawie zmian w składzie osobowym Komisji Bezpieczeństwa Publicznego i
Zatrudnienia Sejmiku Województwa Podkarpackiego**

Na podstawie art. 28 ustawy z dnia 5 czerwca 1998 roku o samorządzie województwa (Dz.U. z 2019 r. poz. 512 z późn. zm.) oraz § 48 ust. 1 pkt. 7 Statutu Województwa Podkarpackiego, stanowiącego załącznik do uchwały Nr X/103/99 Sejmiku Województwa Podkarpackiego w Rzeszowie z dnia 29 września 1999 roku w sprawie uchwalenia Statutu Województwa Podkarpackiego (Dz. Urz. Woj. Podk. z 1999 r. Nr 28, poz.1247, z 2002 r. Nr 54 poz. 1101, z 2008 r. Nr 55, poz. 1449 oraz z 2019 r. poz. 2676)

**Sejmik Województwa Podkarpackiego
uchwala, co następuje:**

§ 1

Dokonuje się następujących zmian w składzie osobowym Komisji Bezpieczeństwa Publicznego i Zatrudnienia Sejmiku Województwa Podkarpackiego:

- 1) przyjmuje się rezygnację radnego Bogdana Romaniuka z funkcji Przewodniczącego Komisji,
- 2) na członka Komisji wybiera się radnego Bogdana Romaniuka,
- 3) na Przewodniczącego Komisji wybiera się radnego.....

§ 2

Uchwała wchodzi w życie z dniem podjęcia.

Uzasadnienie

W związku z rezygnacją z funkcji Przewodniczącego Komisji Bezpieczeństwa Publicznego i Zatrudnienia Sejmiku Województwa Podkarpackiego, Sejmik powinien dokonać wyboru Przewodniczącego Komisji i podjęcie niniejszej uchwały jest uzasadnione.

**UCHWAŁA NR/...../19
SEJMIKU WOJEWÓDZTWA PODKARPACKIEGO**

z dnia

**w sprawie zmian w składzie osobowym Komisji Skarg, Wniosków i Petycji
Sejmiku Województwa Podkarpackiego.**

Na podstawie art. 30a ust.1 i 2 ustawy z dnia 5 czerwca 1998 roku o samorządzie województwa (Dz.U. z 2019 r. poz. 512 ze zm.) oraz § 47a ust. 4 Statutu Województwa Podkarpackiego, stanowiącego załącznik do uchwały Nr X/103/99 Sejmiku Województwa Podkarpackiego w Rzeszowie z dnia 29 września 1999 roku w sprawie uchwalenia Statutu Województwa Podkarpackiego (Dz. Urz. Woj. Podk. z 1999 r. Nr 28, poz.1247, z 2002 r. Nr 54 poz. 1101, z 2008 r. Nr 55, poz. 1449 oraz z 2019 r. poz. 2676)

**Sejmik Województwa Podkarpackiego
uchwala, co następuje:**

§ 1

Dokonuje się następujących zmian w składzie osobowym Komisji Skarg, Wniosków i Petycji Sejmiku Województwa Podkarpackiego:

- 1) przyjmuje się rezygnację radnej Anny Huk z członkostwa w Komisji;
- 2) na sekretarza Komisji wybiera się radną/ radnego:.....

§ 2

Uchwała wchodzi w życie z dniem podjęcia.

Uzasadnienie

Zgodnie z § art. 30 a ust. 1 i 2 ustawy z dnia 5 czerwca 1998 roku o samorządzie województwa (Dz.U. z 2019 r. poz. 512 ze zm.) Sejmik powołuje Komisję Skarg, Wniosków i Petycji w celu rozpatrywania skarg na działania Zarządu Województwa i wojewódzkich samorządowych jednostek organizacyjnych; wniosków oraz petycji składanych przez obywateli.

W skład komisji skarg, wniosków i petycji wchodzi radni, w tym przedstawiciele wszystkich klubów. Członkostwa w komisji skarg, wniosków i petycji nie można łączyć z funkcjami marszałka województwa, przewodniczącego i wiceprzewodniczących sejmiku województwa oraz radnych będących członkami zarządu województwa.

Sejmik Województwa Podkarpackiego na XV sesji Sejmiku Województwa Podkarpackiego podjął Uchwałę Nr XV/257/19 z dnia 26 listopada 2019 r. w sprawie wyboru Członka Zarządu Województwa Podkarpackiego. Na ww. stanowisko wybrana została radna Pani Anna Huk, która dotychczas była członkiem/sekretarzem Komisji Skarg, Wniosków i Petycji Sejmiku Województwa Podkarpackiego.

Mając na uwadze powyższe zasadnym jest podjąć uchwałę w proponowanym brzmieniu.

**Uchwała Nr /19
SEJMIKU WOJEWÓDZTWA PODKARPACKIEGO
z dnia 2019 roku**

w sprawie wyrażenia zgody na dokonanie darowizny na rzecz Gminy Grębów.

Na podstawie art. 13 ust. 2 i 2a ustawy z dnia 21 sierpnia 1997 roku o gospodarce nieruchomościami (t.j. Dz.U. 2018.2204 z późn. zm.).

**Sejmik Województwa Podkarpackiego
uchwala, co następuje:**

§ 1

Wyraża się zgodę na dokonanie darowizny na rzecz Gminy Grębów nieruchomości stanowiącej własność Województwa Podkarpackiego, położonej w Grębowie gm. Grębów, oznaczonej w operacie ewidencji gruntów jako działki nr: **4164/8** o pow. 0.0365 ha, **4137/14** o pow. 0.0001 ha, **4458/10** o pow. 0.0032 ha, **4137/12** o pow. 0.0094 ha objętych księgą wieczystą TB1T/00061475/6, oraz **1858/12** o pow. 0.0737 ha, **4137/36** o pow. 0.0621 ha, **4164/33** o pow. 0.3026 ha, **4458/26** o pow. 0.0142 ha, **4459/5** o pow. 0.0340 ha, **8191/2** o pow. 0.1846 ha, **8192/6** o pow. 0.0521 ha powstałych odpowiednio z podziału działek 1858/6, 4137/13, 4164/10, 4458/9, 4459/1, 8191, 8192/1 objętych księgą wieczystą TB1T/00061475/6 z przeznaczeniem pod drogę gminną.

§ 2

Wykonanie uchwały powierza się Zarządowi Województwa Podkarpackiego.

§ 3

Uchwała wchodzi w życie z dniem podjęcia.

UZASADNIENIE

Po przeanalizowaniu przez Podkarpacki Zarząd Dróg Wojewódzkich w Rzeszowie zasięgu granicy pasa drogowego drogi wojewódzkiej nr 871 Tarnobrzeg-Grębów-Stalowa Wola w miejscowości Grębów obejmujący rejon skrzyżowania z drogą powiatową nr 1090R Trześń-Grębów, stwierdzono, że do prowadzenia prawidłowej gospodarki drogowej zbędne są działki nr: 4137/14, 4164/8, 4458/10, 4137/12 oraz części działek nr 4458/9, 4459/1, 8191, 4164/10, 1858/6, 4137/13, 8192/1. Poprzednim właścicielem wyżej wymienionych działek za wyjątkiem działki nr 4458/10 była Gmina Grębów, która w drodze darowizny przekazała je na rzecz Województwa Podkarpackiego z przeznaczeniem pod obwodnicę Grębowa. Biorąc powyższe pod uwagę, PZDW w Rzeszowie po uzgodnieniu i zaakceptowaniu przez Gminę Grębów zakresu zbędnych nieruchomości, zwrócił się z prośbą do tutejszego urzędu o zlecenie podziału działek i przekazaniu zbędnego terenu Gminie Grębów, z przeznaczeniem pod drogę gminną.

W wyniku dokonanego podziału nieruchomości, przeznaczone do zbycia działki oznaczone zostały numerami ewidencyjnymi: 1858/12, 4137/36, 4164/33, 4458/26, 4459/5, 8191/2, 8192/6, które łącznie z działkami nr: 4137/14, 4164/8, 4458/10, 4137/12 zostaną przekazane na rzecz Gminy Grębów pod drogę gminną.

Zgodnie z art. 13 ust. 2 i 2a ustawy z dnia 21 sierpnia 1997 roku o gospodarce nieruchomościami (Dz. U. 2018 poz. 2204 z późn. zm.), nieruchomości mogą być przedmiotem darowizny dokonywanej pomiędzy jednostkami samorządu terytorialnego.

UCHWAŁA Nr
SEJMIKU WOJEWÓDZTWA PODKARPACKIEGO
z dnia.....2019 roku

w sprawie określenia ogólnej powierzchni przeznaczonej pod uprawy maku i konopi włóknistych oraz rejonizacji tych upraw w roku 2020 w województwie podkarpackim.

Na podstawie art. 18 pkt. 1 i 20, art. 89 ust. 1 i 2 ustawy z dnia 5 czerwca 1998 r. o samorządzie województwa (Dz. U. z 2019 r. poz. 512 ze zm.), art. 46 ust. 8 ustawy z dnia 29 lipca 2005 r. o przeciwdziałaniu narkomanii (Dz. U. z 2019 r. poz. 852 z późn. zm.), po zasięgnięciu opinii ministra właściwego do spraw zdrowia oraz ministra właściwego do spraw rolnictwa,

Sejmik Województwa Podkarpackiego
uchwala, co następuje:

§ 1

1. Określa się ogólną powierzchnię przeznaczaną pod uprawy maku niskomorfinowego na terenie województwa podkarpackiego w roku 2020 na obszarze 62,5 ha.
2. Ustala się rejonizację upraw maku niskomorfinowego w 2020 roku zgodnie z załącznikiem nr 1 do niniejszej uchwały.

§ 2

W 2020 roku na terenie województwa podkarpackiego nie ustala się ogólnej powierzchni przeznaczonej pod uprawy maku innego niż mak niskomorfinowy.

§ 3

1. Określa się ogólną powierzchnię przeznaczaną pod uprawy konopi włóknistych na terenie województwa podkarpackiego w roku 2020 na obszarze 6220,13 ha.
2. Ustala się rejonizację upraw konopi włóknistych w 2020 roku zgodnie z załącznikiem nr 2 do niniejszej uchwały.

§ 4

Wykonanie uchwały powierza się Zarządowi Województwa Podkarpackiego.

§ 5

Uchwała wchodzi w życie po upływie 14 dni od dnia ogłoszenia w Dzienniku Urzędowym Województwa Podkarpackiego.

Uzasadnienie

do uchwały Sejmiku Województwa Podkarpackiego w sprawie określenia ogólnej powierzchni przeznaczonej pod uprawy maku i konopi włóknistych oraz rejonizacji tych upraw w roku 2020 w województwie podkarpackim.

Na podstawie art. 46 ust. 8 ustawy z dnia 29 lipca 2005 r. o przeciwdziałaniu narkomanii (Dz. U. z 2019 r. poz. 852 z późn. zm.) sejmik województwa, po zasięgnięciu opinii ministra właściwego do spraw zdrowia oraz ministra właściwego do spraw rolnictwa, określa, w drodze uchwały, ogólną powierzchnię przeznaczoną corocznie pod uprawy maku lub konopi włóknistych oraz rejonizację tych upraw.

Powierzchnię uprawy maku oraz rejonizację tych upraw w województwie podkarpackim na 2020 r. ustalono w oparciu o propozycje przesłane przez organy sprawujące nadzór nad uprawami maku lub konopi włóknistych tj. wójtów, burmistrzów i prezydentów miast. Na podstawie ww. zgłoszeń ustalono powierzchnię uprawy maku niskomorfinowego w województwie podkarpackim na rok 2020 na obszarze 62,5 ha. Uprawa maku niskomorfinowego może być prowadzona wyłącznie na cele spożywcze i nasiennictwa.

Wielkość i rejonizację upraw konopi włóknistych ustalono na podstawie:

1. Zgłoszeń przesłanych przez organy sprawujące nadzór nad uprawami maku lub konopi włóknistych tj. wójtów, burmistrzów i prezydentów miast.
2. Zgłoszeń przesłanych przez podmioty posiadające zezwolenie na prowadzenie działalności w zakresie skupu konopi włóknistych z terenu województwa podkarpackiego.

Biorąc pod uwagę liczne zgłoszenia osób zainteresowanych uprawą konopi włóknistych, wpływające bezpośrednio do Urzędu Marszałkowskiego Województwa Podkarpackiego w Rzeszowie, Samorząd Województwa Podkarpackiego postanowił zwiększyć powierzchnię przeznaczoną pod uprawę konopi włóknistych w ilości 20 ha dla każdego organu sprawującego nadzór nad uprawami maku lub konopi włóknistych tj. wójtów, burmistrzów i prezydentów miast, działającego na terenie województwa podkarpackiego.

Uwzględniając powyższe ustalenia określono powierzchnię i rejonizację upraw konopi włóknistych w Województwie Podkarpackim na rok 2020 na obszarze 6220,13 ha.

Uprawa konopi włóknistych może być prowadzona wyłącznie na potrzeby przemysłu włókienniczego, chemicznego, celulozowo-papierniczego, spożywczego, kosmetycznego, farmaceutycznego, materiałów budowlanych oraz nasiennictwa.

Zgodnie z zapisami art. 47 i 50 ustawy o przeciwdziałaniu narkomanii, zezwolenie na uprawę maku lub konopi włóknistych wydaje wójt (burmistrz, prezydent miasta) właściwy ze względu na miejsce położenia uprawy oraz sprawuje nadzór nad tymi uprawami.

Do przestrzegania przepisów ustawy o przeciwdziałaniu narkomanii zobowiązane są miasta i gminy planujące uprawę maku lub konopi włóknistych oraz podmioty posiadające zezwolenie na działalność w zakresie skupu, wydane przez marszałka województwa właściwego dla miejsca położenia uprawy, określające w szczególności zakres i cel prowadzonej działalności.

Lp.	Gmina lub miasto objęte rejonizacją		Powiat	Powierzchnia maku określona na 2020 r.
1.	Chłopice	gmina wiejska	jarosławski	1
2.	Jarosław	gmina wiejska	jarosławski	5
3.	Pawłosiów	gmina wiejska	jarosławski	1
4.	Rokietnica	gmina wiejska	jarosławski	3
5.	Rożwienica	gmina wiejska	jarosławski	2
6.	Łańcut	gmina wiejska	łańcucki	0,5
7.	Markowa	gmina wiejska	łańcucki	1
8.	Radomyśl Wielki	gmina miejsko-wiejska	mielecki	3
9.	Orły	gmina wiejska	przemyski	2
10.	Żurawica	gmina wiejska	przemyski	10
11.	Jawornik Polski	gmina wiejska	przeworski	1
12.	Kańczuga	gmina miejsko-wiejska	przeworski	3
13.	Przeworsk	gmina wiejska	przeworski	3
14.	Boguchwała	gmina miejsko-wiejska	rzeszowski	2
15.	Świlcza	gmina wiejska	rzeszowski	1
16.	Radomyśl nad Sanem	gmina wiejska	stałowowolski	3
17.	Zaleszany	gmina wiejska	stałowowolski	1
18.	Baranów Sandomierski	gmina miejsko-wiejska	tarnobrzeski	20
RAZEM				62,5

Lp.	Gmina lub miasto objęte rejonizacją		Powiat	Powierzchnia konopi włóknistych określona na 2020 r.
1	Czarna	gmina wiejska	bieszczadzki	20
2	Lutowiska	gmina wiejska	bieszczadzki	20
3	Ustrzyki Dolne	gmina miejsko-wiejska	bieszczadzki	20
4	Brzozów	gmina miejsko-wiejska	brzozowski	20
5	Domaradz	gmina wiejska	brzozowski	20
6	Dydnia	gmina wiejska	brzozowski	41
7	Haczów	gmina wiejska	brzozowski	20
8	Jasienica Rosielna	gmina wiejska	brzozowski	20
9	Nozdrzec	gmina wiejska	brzozowski	20
10	Brzostek	gmina miejsko-wiejska	dębicki	20
11	Pilzno	gmina miejsko-wiejska	dębicki	20
12	Czarna	gmina wiejska	dębicki	20
13	Dębica	gmina miejska	dębicki	20,5
14	Dębica	gmina wiejska	dębicki	60
15	Jodłowa	gmina wiejska	dębicki	20
16	Żyraków	gmina wiejska	dębicki	20
17	Chłopice	gmina wiejska	jarosławski	149
18	Jarosław	gmina miejska	jarosławski	35
19	Jarosław	gmina wiejska	jarosławski	230
20	Laszki	gmina wiejska	jarosławski	120
21	Pawłosiów	gmina wiejska	jarosławski	172
22	Pruchnik	gmina miejsko-wiejska	jarosławski	45
23	Radymno	gmina miejska	jarosławski	20
24	Radymno	gmina wiejska	jarosławski	170,1
25	Rokietnica	gmina wiejska	jarosławski	72
26	Roźwienica	gmina wiejska	jarosławski	60
27	Wiązownica	gmina wiejska	jarosławski	170
28	Brzyska	gmina wiejska	jasielski	20
29	Dębowiec	gmina wiejska	jasielski	20
30	Jasło	gmina miejska	jasielski	21
31	Jasło	gmina wiejska	jasielski	20
32	Kołaczyce	gmina miejsko-wiejska	jasielski	20
33	Krempna	gmina wiejska	jasielski	20
34	Nowy Żmigród	gmina wiejska	jasielski	20
35	Osiek Jasielski	gmina wiejska	jasielski	20
36	Skołyszyn	gmina wiejska	jasielski	20
37	Tarnowiec	gmina wiejska	jasielski	20
38	Cmolas	gmina wiejska	kolbuszowski	20
39	Dzikowiec	gmina wiejska	kolbuszowski	20
40	Majdan Królewski	gmina wiejska	kolbuszowski	20
41	Niwiska	gmina wiejska	kolbuszowski	20
42	Kolbuszowa	gmina miejsko-wiejska	kolbuszowski	25
43	Raniżów	gmina wiejska	kolbuszowski	20
44	Chorkówka	gmina wiejska	krośnieński	20
45	Dukla	gmina miejsko-wiejska	krośnieński	20
46	Iwonicz-Zdrój	gmina miejsko-wiejska	krośnieński	20

47	Jaśliska	gmina wiejska	krośnieński	20
48	Jedlicze	gmina miejsko-wiejska	krośnieński	20
49	Korczyna	gmina wiejska	krośnieński	20
50	Krosno	miasto	krośnieński	20
51	Krościenko Wyżne	gmina wiejska	krośnieński	20
52	Miejsce Piastowe	gmina wiejska	krośnieński	20
53	Rymanów	gmina miejsko-wiejska	krośnieński	21,68
54	Wojaszówka	gmina wiejska	krośnieński	24
55	Baligród	gmina wiejska	leski	20
56	Cisna	gmina wiejska	leski	20
57	Lesko	gmina miejsko-wiejska	leski	20
58	Olszanica	gmina wiejska	leski	20
59	Solina	gmina wiejska	leski	20
60	Grodzisko Dolne	gmina wiejska	leżajski	20
61	Kuryłówka	gmina wiejska	leżajski	20
62	Leżajsk	gmina miejska	leżajski	20
63	Leżajsk	gmina wiejska	leżajski	20,1
64	Nowa Sarzyna	gmina miejsko-wiejska	leżajski	20
65	Cieszanów	gmina miejsko-wiejska	lubaczowski	20
66	Horyniec Zdrój	gmina wiejska	lubaczowski	20
67	Lubaczów	gmina miejska	lubaczowski	20
68	Lubaczów	gmina wiejska	lubaczowski	20
69	Narol	gmina miejsko-wiejska	lubaczowski	20
70	Oleszyce	gmina miejsko-wiejska	lubaczowski	35
71	Stary Dzików	gmina wiejska	lubaczowski	20
72	Wielkie Oczy	gmina wiejska	lubaczowski	20
73	Białobrzegi	gmina wiejska	łańcucki	20
74	Czarna	gmina wiejska	łańcucki	20
75	Łańcut	gmina miejska	łańcucki	30
76	Łańcut	gmina wiejska	łańcucki	50
77	Markowa	gmina wiejska	łańcucki	20
78	Rakszawa	gmina wiejska	łańcucki	20
79	Żołynia	gmina wiejska	łańcucki	30
80	Borowa	gmina wiejska	mielecki	70
81	Czermin	gmina wiejska	mielecki	20
82	Gawłuszowice	gmina wiejska	mielecki	70
83	Mielec	gmina wiejska	mielecki	20
84	Mielec	gmina miejska	mielecki	20
85	Padew Narodowa	gmina wiejska	mielecki	70
86	Przeclaw	gmina miejsko-wiejska	mielecki	51
87	Radomyśl Wielki	gmina miejsko-wiejska	mielecki	40
88	Tuszów Narodowy	gmina wiejska	mielecki	70
89	Wadowice Górne	gmina wiejska	mielecki	20
90	Harasiuki	gmina wiejska	niżański	20
91	Jarocin	gmina wiejska	niżański	20
92	Jeżowe	gmina wiejska	niżański	20
93	Krzyszów	gmina wiejska	niżański	20
94	Nisko	gmina miejsko-wiejska	niżański	20
95	Rudnik nad Sanem	gmina miejsko-wiejska	niżański	20
96	Ulanów	gmina miejsko-wiejska	niżański	20
97	Bircza	gmina wiejska	przemyski	20
98	Dubiecko	gmina wiejska	przemyski	20
99	Fredropol	gmina wiejska	przemyski	20
100	Krasiczyn	gmina wiejska	przemyski	65
101	Krzywcza	gmina wiejska	przemyski	20
102	Medyka	gmina wiejska	przemyski	70
103	Orły	gmina wiejska	przemyski	72
104	Przemyśl	miasto	przemyski	46,5
105	Przemyśl	gmina wiejska	przemyski	20

106	Stubno	gmina wiejska	przemyski	20
107	Żurawica	gmina wiejska	przemyski	190
108	Adamówka	gmina wiejska	przeworski	20
109	Gać	gmina wiejska	przeworski	20
110	Jawornik Polski	gmina wiejska	przeworski	80
111	Kańczuga	gmina miejsko-wiejska	przeworski	20
112	Przeworsk	gmina miejska	przeworski	20
113	Przeworsk	gmina wiejska	przeworski	20
114	Sieniawa	gmina miejsko-wiejska	przeworski	120
115	Tryńcza	gmina wiejska	przeworski	20
116	Zarzecze	gmina wiejska	przeworski	45
117	Iwierzycze	gmina wiejska	ropczycko-sędziszowski	20
118	Ostrów	gmina wiejska	ropczycko-sędziszowski	20
119	Ropczyce	gmina miejsko-wiejska	ropczycko-sędziszowski	20
120	Sędziszów Młp.	gmina miejsko-wiejska	ropczycko-sędziszowski	20
121	Wielopole Skrzyńskie	gmina wiejska	ropczycko-sędziszowski	20
122	Błażowa	gmina miejsko-wiejska	rzeszowski	40
123	Boguchwała	gmina miejsko-wiejska	rzeszowski	122
124	Chmielnik	gmina wiejska	rzeszowski	20
125	Dynów	gmina miejska	rzeszowski	20
126	Dynów	gmina wiejska	rzeszowski	20
127	Głogów Małopolski	gmina miejsko-wiejska	rzeszowski	20
128	Hyżne	gmina wiejska	rzeszowski	28
129	Kamień	gmina wiejska	rzeszowski	20
130	Krasne	gmina wiejska	rzeszowski	20
131	Lubenia	gmina wiejska	rzeszowski	20
132	Rzeszów	miasto	rzeszowski	20
133	Sokołów Młp.	gmina miejsko-wiejska	rzeszowski	20
134	Świlcza	gmina wiejska	rzeszowski	22
135	Trzebownisko	gmina wiejska	rzeszowski	20
136	Tyczyn	gmina miejsko-wiejska	rzeszowski	20
137	Besko	gmina wiejska	sanocki	20
138	Bukowsko	gmina wiejska	sanocki	141
139	Komańcza	gmina wiejska	sanocki	20
140	Sanok	gmina miejska	sanocki	21
141	Sanok	gmina wiejska	sanocki	23
142	Tyrawa Wołoska	gmina wiejska	sanocki	20
143	Zagórz	gmina miejsko-wiejska	sanocki	20
144	Zarszyn	gmina wiejska	sanocki	20
145	Bojanów	gmina wiejska	stalowowolski	20
146	Pysznica	gmina wiejska	stalowowolski	20
147	Radomyśl nad Sanem	gmina wiejska	stalowowolski	20
148	Stalowa Wola	gmina miejska	stalowowolski	21
149	Zaklików	gmina miejsko-wiejska	stalowowolski	20
150	Zaleszany	gmina wiejska	stalowowolski	40
151	Czudec	gmina wiejska	strzyżowski	25
152	Frysztak	gmina wiejska	strzyżowski	22
153	Niebylec	gmina wiejska	strzyżowski	20
154	Strzyżów	gmina miejsko-wiejska	strzyżowski	21,75
155	Wiśniowa	gmina wiejska	strzyżowski	30
156	Baranów Sandomierski	gmina miejsko-wiejska	tarnobrzesci	240
157	Gorzyce	gmina wiejska	tarnobrzesci	22,5
158	Grębów	gmina wiejska	tarnobrzesci	260
159	Nowa Dęba	gmina miejsko-wiejska	tarnobrzesci	220
160	Tarnobrzeg	miasto	tarnobrzesci	140
RAZEM				6220,13

PROJEKT

**UCHWAŁA NR
SEJMIKU WOJEWÓDZTWA PODKARPACKIEGO**

z dnia 2019 r.

w sprawie uchylenia Uchwały Nr LIX/949/18 Sejmiku Województwa Podkarpackiego z dnia 27 sierpnia 2018 r. w sprawie pozbawienia kategorii odcinka drogi wojewódzkiej i zaliczenia dróg do kategorii dróg wojewódzkich na terenie województwa podkarpackiego

Na podstawie art. 18 pkt. 20 ustawy z dnia 5 czerwca 1998 r. o samorządzie województwa (Dz. U. z 2019 r. poz. 512 ze zm.) oraz na podstawie art. 6 ust. 1 i 2 oraz art. 10 ust. 1, 2 i 3 ustawy z dnia 21 marca 1985 r. o drogach publicznych (Dz. U. z 2018 r. poz. 2068 z późn. zm.),

Sejmik Województwa Podkarpackiego
uchwala, co następuje:

§ 1

Uchyla się Uchwałę Nr LIX/949/18 Sejmiku Województwa Podkarpackiego z dnia 27 sierpnia 2018 r. w sprawie pozbawienia kategorii odcinka drogi wojewódzkiej i zaliczenia dróg do kategorii dróg wojewódzkich na terenie województwa podkarpackiego.

§ 2

Wykonanie uchwały powierza się Zarządowi Województwa Podkarpackiego.

§ 3

Uchwała wchodzi w życie z dniem podjęcia.

Uzasadnienie

do Uchwały Sejmiku Województwa w sprawie uchylecia Uchwały Nr LIX/949/18 Sejmiku Województwa Podkarpackiego z dnia 27 sierpnia 2018 r. w sprawie pozbawienia kategorii odcinka drogi wojewódzkiej i zaliczenia dróg do kategorii dróg wojewódzkich na terenie województwa podkarpackiego

Zgodnie z art. 18 pkt. 20 ustawy z dnia 5 czerwca 1998 r. o samorządzie województwa, (Dz. U. z 2019 r. poz. 512 ze zm.), do wyłącznej właściwości sejmiku województwa należy podejmowanie uchwał w innych sprawach zastrzeżonych ustawami i statutem województwa.

W związku z podjęciem prac mających na celu uporządkowanie układu komunikacyjnego dróg wojewódzkich na terenie województwa podkarpackiego, zgodnie z kierunkowymi ustaleniami Zarządu Województwa Podkarpackiego, oraz w nawiązaniu do ukończonej inwestycji budowy przedłużenia drogi wojewódzkiej Nr 764 Kielce - Suków - Raków - Staszów - Połaniec - DW 985 na terenie województwa podkarpackiego na odcinku od rzeki Wisły do drogi wojewódzkiej Nr 985 Nagnajów - Baranów Sandomierski - Mielec - Dębica, wystąpiła konieczność uregulowania prawnego przebiegu drogi wojewódzkiej Nr 982 Szczucin - Sadkowa Góra - Jaślany od m. Gawłuszowice w km 25+855 do m. Jaślany w km 36+150 (jak na rys. nr 1).

Przez tut. Urząd po wcześniejszych uzgodnieniach zostało przygotowane wystąpienie do Starosty Powiatu Mieleckiego o podjęcie uchwały w sprawie zaliczenia przedmiotowego odcinka drogi do kategorii dróg powiatowych w trzech pierwszych kwartałach 2018 roku.

Pomimo kilku monitów do Starosty Powiatu Mieleckiego przedmiotowa niezbędna do dokonania zmiany kategorii drogi Uchwała Zarządu Powiatu Mieleckiego nie została podjęta i w związku z tym zmiana kategorii drogi zgodnie z obowiązującymi przepisami nie mogła zostać dokonana.

Biorąc powyższe pod uwagę koniecznym stało się uchylenie **Uchwały Nr LIX/949/18 Sejmiku Województwa Podkarpackiego z dnia 27 sierpnia 2018 r. w sprawie pozbawienia kategorii odcinka drogi wojewódzkiej i zaliczenia dróg do kategorii dróg wojewódzkich na terenie województwa podkarpackiego (powiat mielecki).**

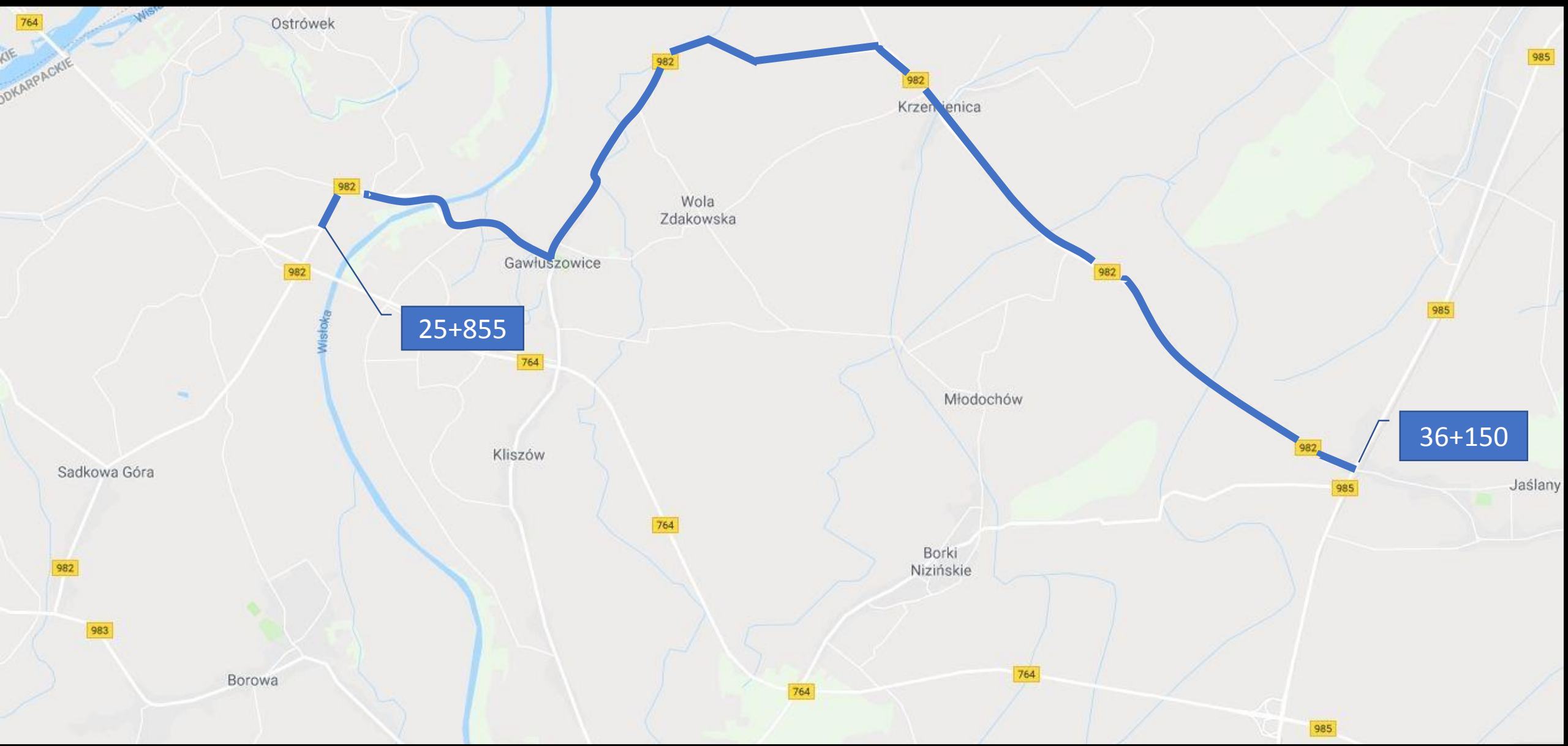

Rys. Nr 1

— Odcinek DW 982 do zmiany kategorii na kategorię drogi powiatowej

UCHWAŁA NR / /2019
SEJMIKU WOJEWÓDZTWA PODKARPACKIEGO
W RZESZOWIE

z dnia grudnia 2019 r.

zmieniająca uchwałę w sprawie wyrażenia woli przystąpienia do realizacji
Zadania polegającego na współpracy z Urzędami Marszałkowskimi w zakresie
wzmacniania zdolności gmin do programowania i wdrażania działań
rewitalizacyjnych

Na podstawie art. 11 ust. 2 pkt. 1, 3, 7, 9 i art. 18 ust. 20 ustawy z dnia 5 czerwca 1998 r. o samorządzie województwa (Dz. U. z 2019 r., poz. 512 z późn. zm.).

Sejmik Województwa Podkarpackiego w Rzeszowie
uchwala co następuje:

§ 1

W uchwale nr XIII/218/19 Sejmiku Województwa Podkarpackiego z dnia 30 września 2019 r. w sprawie wyrażenia woli przystąpienia do realizacji *Zadania polegającego na współpracy z Urzędami Marszałkowskimi w zakresie wzmacniania zdolności gmin do programowania i wdrażania działań rewitalizacyjnych* w § 1 ust. 1-4 otrzymują brzmienie:

1. Wyraża się wolę uczestnictwa w realizacji *Zadania polegającego na wzmacnianiu zdolności gmin do programowania i wdrażania działań rewitalizacyjnych* w ramach Programu Operacyjnego Pomoc Techniczna 2014-2020.
2. Realizacja projektu przewidziana jest na lata 2020 - 2021.
3. Szacowana całkowita wartość projektu wynosi **1 026 860,00 zł** (słownie: jeden milion dwadzieścia sześć tysięcy osiemset sześćdziesiąt złotych 00/100), w tym dofinansowanie (90,00% wartości projektu) ze środków Unii Europejskiej – Fundusz Spójności w ramach Programu Operacyjnego Pomoc Techniczna 2014-2020 - **785 547,90 zł** (słownie: siedemset osiemdziesiąt pięć tysięcy pięćset czterdzieści siedem złotych 90/100) i Budżetu Państwa – **138 626,10 zł** (słownie: sto trzydzieści osiem tysięcy sześćset dwadzieścia sześć złotych 10/100).
4. Szacowany wkład własny Województwa w wysokości **102 686,00 zł** (słownie: sto dwa tysiące sześćset osiemdziesiąt sześć złotych 00/100) zabezpieczono:

a) w **2020 r.** w budżecie Województwa na 2020 rok w kwocie **45 803,00 zł** (słownie: czterdzieści pięć tysięcy osiemset trzy złote 00/100), z tego kwotę 36 626,00 zł (słownie: trzydzieści sześć tysięcy sześćset dwadzieścia sześć zł 00/100) w ramach środków na realizację projektu, kwotę 9 177,00 zł (słownie: dziewięć tysięcy sto siedemdziesiąt siedem zł 00/100) w ramach środków, które Zarząd Województwa może uruchomić z rezerwy celowej zaplanowanej na uzupełnienie wkładu własnego, wydatki niekwalifikowalne oraz prefinansowanie wydatków podlegających rozliczeniu w ramach budżetu UE i budżetu państwa w związku z realizacją przez wojewódzkie jednostki budżetowe oraz wojewódzkie osoby prawne projektów realizowanych przy udziale pozyskanych środków zewnętrznych (w rezerwie na wydatki bieżące);

b) w **2021 r.** w kwocie **56 883,00 zł** (słownie: pięćdziesiąt sześć tysięcy osiemset osiemdziesiąt trzy złote 00/100) w ramach wydatków bieżących zaplanowanych w Wieloletniej Prognozie Finansowej Województwa Podkarpackiego na lata 2020-2042, z tego kwotę 51 286,00 zł (słownie: pięćdziesiąt jeden tysięcy dwieście osiemdziesiąt sześć zł 00/100) w ramach środków na realizację projektu wynikających z wykazu przedsięwzięć, kwotę 5 597,00 zł (słownie: pięć tysięcy pięćset dziewięćdziesiąt siedem zł 00/100) w ramach środków na ewentualne przyszłe przedsięwzięcia.

§ 2

Pozostałe zapisy uchwały nie zmieniają się.

§ 3

Uchwała wchodzi w życie z dniem podjęcia.

UZASADNIENIE

Sejmik Województwa Podkarpackiego uchwałą Nr XIII/218/19 z dnia 30 września b.r. wyraził wolę przystąpienia do realizacji *Zadania polegającego na współpracy z Urzędami Marszałkowskimi w zakresie wzmocnienia zdolności gmin do programowania i wdrażania działań rewitalizacyjnych* pomiędzy Ministerstwem Funduszy i Polityki Regionalnej (MFiPR) a Województwem Podkarpackim. W uchwale uwzględniono szacowane kwoty realizacji Zadania. W związku ze zmianami zgłoszonymi przez (MFiPR) w dniu 18 października b.r. w zakresie planowanych do poniesienia wydatków w projekcie, tj. uwzględnienie dodatkowych kosztów w ramach działania: spotkania edukacyjne dla gmin - dostępność w rewitalizacji, zwiększona została wartość ogółem projektu. Ostateczna akceptacja budżetu projektu na realizację *Zadania* została przekazana przez MFiPR pismem znak: DPT-VIII.7661.5.2019.AKu z dnia 5 grudnia 2019 r.

Celem Zadania jest wzmocnienie zdolności gmin do programowania i wdrażania działań rewitalizacyjnych, zwłaszcza w zakresie dostępności w rewitalizacji, zarządzania, włączenia społecznego, wykorzystania narzędzi ustawowych oraz wypracowania i wdrożenia systemu monitorowania rewitalizacji w gminach i na poziomie regionów. Dodatkowym celem jest wsparcie funkcjonowania Zespołu ds. rewitalizacji działającego w Urzędzie Marszałkowskim, który zapewnić będzie doradztwo i wsparcie dla gmin w zakresie prowadzenia działań rewitalizacyjnych.

Planowany termin podpisania umowy o przyznanie dotacji na realizację *Zadania* to: grudzień b.r.

W związku z powyższym Sejmik Województwa Podkarpackiego wyraża wolę uczestnictwa Województwa Podkarpackiego w realizacji *Zadania polegającego na wzmocnieniu zdolności gmin do programowania i wdrażania działań rewitalizacyjnych*.

UCHWAŁA NR
SEJMIKU WOJEWÓDZTWA PODKARPACKIEGO
z dnia2019r.

w sprawie ustalenia stawek opłat za przeprawy promowe i zajmowanie pasa drogowego dróg wojewódzkich na cele niezwiązane z budową, przebudową, remontem, utrzymaniem i ochroną dróg.

Na podstawie art. 18 pkt 20 ustawy z dnia 5 czerwca 1998 r. o samorządzie województwa (Dz. U. z 2019 r., poz. 512 z późn. zm.) i art. 13 ust. 2 pkt 2, art. 13e ust.7 oraz ust. 9 pkt 2 i 3, art. 40 ust. 8 ustawy z dnia 21 marca 1985 r. o drogach publicznych (Dz. U. z 2018 r., poz. 2068 z późn. zm.),

Sejmik Województwa Podkarpackiego
uchwala, co następuje:

§ 1

Uchwała określa stawki opłat za przeprawy promowe oraz stawki opłat za zajęcie 1m² pasa drogowego dróg, których zarządcą jest Zarząd Województwa Podkarpackiego, na cele niezwiązane z budową, przebudową, remontem, utrzymaniem i ochroną tych dróg.

§ 2

Ustala się następujące stawki opłat za przeprawy promowe:

- | | |
|---|----------|
| 1. przewóz osób | |
| 1) dorośli | 1,50 zł |
| 2) dzieci | 0,50 zł |
| 2. przewóz pojazdów | |
| 1) trójkołowe lub czterokołowe pojazdy samochodowe o masie własnej nie przekraczającej 550 kg, rowery, motorowery, motocykle, | 2,00 zł |
| 2) pojazdy samochodowe o dopuszczalnej masie całkowitej nie przekraczającej 3,5 t, z wyjątkiem autobusów oraz zespołów pojazdów, | 4,00 zł |
| 3) autobusy o dwóch osiach, ciągniki samochodowe bez naczep, pojazdy zaprzęgowe, | 7,00 zł |
| 4) samochody ciężarowe o dopuszczalnej masie całkowitej od 3,5 t do 10 t, autobusy o trzech i więcej osiach, pojazdy członowe o całkowitej liczbie osi do pięciu, | 10,00 zł |
| 3. przewóz zwierząt- zwierzęta gospodarskie, prowadzone na uwięzi – od 1 sztuki | 2,00 zł |
| 4. przewóz bagażu | 1,00 zł |

§ 3

1. Ustala się następujące stawki opłat za każdy dzień zajęcia 1 m² pasa drogowego dróg wojewódzkich w celach niezwiązanych z budową, przebudową, remontem, utrzymaniem i ochroną dróg (za wyjątkiem obiektów i urządzeń infrastruktury telekomunikacyjnej):
 - 1) zajęcie jezdni do 20% szerokości 2,00 zł
 - 2) zajęcie jezdni powyżej 20% do 50% szerokości 6,00 zł
 - 3) zajęcie jezdni powyżej 50% szerokości 10,00 zł
 - 4) zajęcie pasów dzielących, torowisk, poboczy, chodników, placów, zatok autobusowych i postojowych, ścieżek rowerowych i ciągów pieszych 2,00 zł
2. Dla elementów pasa drogowego nie wymienionych w ust. 1 ustala się stawkę opłat w wysokości 1,00 zł
3. W odniesieniu do obiektów i urządzeń infrastruktury telekomunikacyjnej, ustala się stawkę opłaty za zajęcie 1m² pasa drogowego, za każdy dzień zajęcia, przy czym zajecie pasa drogowego o powierzchni mniejszej niż 1 m² jest traktowane jak zajęcie 1m² pasa drogowego, w wysokości: 0,20 zł

§ 4

1. Ustala się następujące roczne stawki opłat za zajęcie 1 m² pasa drogowego w celu umieszczenia w pasie drogowym drogi wojewódzkiej urządzeń infrastruktury technicznej (za wyjątkiem obiektów i urządzeń infrastruktury telekomunikacyjnej) niezwiązanej z budową, przebudową, remontem, utrzymaniem i ochroną dróg przez rzut poziomy umieszczonego urządzenia lub obiektu:
 - 1) W poprzek drogi: 80,00 zł
 - 2) Wzdłuż drogi:
 - a) w jezdni 120,00 zł
 - b) poza jezdnią 80,00 zł
 - 3) Na obiekcie inżynierskim (most, wiadukt) 200,00 zł
2. Ustala się następujące roczne stawki opłat za zajęcie 1 m² pasa drogowego w celu umieszczenia w pasie drogowym drogi wojewódzkiej obiektów i urządzeń infrastruktury telekomunikacyjnej przez rzut poziomy umieszczonego urządzenia lub obiektu przy czym zajecie pasa drogowego o powierzchni mniejszej niż 1 m² jest traktowane jak zajęcie 1m² pasa drogowego:
 - 1) W poprzek drogi: 15,00 zł
 - 2) Wzdłuż drogi:
 - a) w jezdni 6,00 zł
 - b) poza jezdnią 2,00 zł
 - 3) Na obiekcie inżynierskim (most, wiadukt) 15,00 zł

§ 5

1. Ustala się następujące stawki opłat za zajęcie pasa drogowego przez umieszczenie w pasie drogowym drogi wojewódzkiej obiektów budowlanych niezwiązanych z budową, przebudową, remontem, utrzymaniem i ochroną dróg oraz reklam, za każdy dzień zajęcia 1 m² powierzchni rzutu poziomego obiektu albo powierzchni reklamy:
 - 1) obiektu handlowego lub usługowego 1,00 zł
 - 2) obiektów budowlanych, w których nie jest prowadzona działalność handlowa lub usługowa 0,50 zł
 - 3) elementów obiektów budowlanych (zadaszenia, balkony, schody do budynków, pochylnie i podjazdy dla niepełnosprawnych, przedproża) 0,10 zł
 - 4) reklamy o łącznej powierzchni większej niż 1 m² 5,00 zł
 - 5) reklamy o łącznej powierzchni nieprzekraczającej 1 m² 2,00 zł
 - 6) reklamy zawierające informacje o gminie, powiecie lub województwie w szczególności w postaci planów, map, tablic, plansz, flag oraz tzw. „witacze” 0,10 zł
 - 7) nośnika, zawierającego treści promujące kandydatów lub ich ugrupowania w wyborach powszechnych 1,00 zł
2. Za reklamy świetlne i podświetlane stawkę opłat określoną w ust. 1 pkt 4) i 5) podwyższa się o 100%.

§ 6

1. Ustala się następujące stawki opłat za każdy dzień zajęcia 1 m² pasa drogowego drogi wojewódzkiej na prawach wyłączności w celach innych niż wymienione w § 3 - 5:
 - 1) przy zajęciu jezdni do 20% szerokości 2,00 zł
 - 2) przy zajęciu jezdni powyżej 20% do 50% szerokości 6,00 zł
 - 3) przy zajęciu jezdni powyżej 50% szerokości 10,00 zł
 - 4) przy zajęciu pasów dzielących, torowisk, poboczy, chodników, placów, zatok autobusowych i postojowych, ścieżek rowerowych i ciągów pieszych 2,00 zł
 - 5) przy zajęciu parkingów przydrożnych w pasie drogowym 0,50 zł
 - 6) przy zajęciu placów manewrowych i postojowych oraz pasów zieleni pod wiaduktem 0,01 zł
2. Dla elementów pasa drogowego nie wymienionych w ust. 1 ustala się stawkę opłat w wysokości 1,00 zł

§ 7

1. Stawki opłat ustalone w § 2 ogłasza się przez rozplakatowanie na terenie Gminy Gorzyce i Radomyśl nad Sanem oraz w Dzienniku Urzędowym Województwa Podkarpackiego.
2. Opłaty za przeprawę promową pobiera się w gotówce.

§ 8

Traci moc Uchwała Nr XV/258/11 Sejmiku Województwa Podkarpackiego z dnia 28 listopada 2011r. w sprawie ustalenia stawek opłat za przeprawy promowe i zajmowanie pasa drogowego dróg wojewódzkich na cele niezwiązane z budową, przebudową, remontem, utrzymaniem i ochroną dróg (Dz. Urz. Woj. Podkarpackiego Nr 199, poz. 3559) z późniejszymi zmianami - Uchwała Nr XXVIII/505/16 Sejmiku Województwa Podkarpackiego z dnia 24 października 2016r. i Uchwała Nr XIII/235/19 Sejmiku Województwa Podkarpackiego z dnia 30 września 2019r.

§ 9

Uchwała wchodzi w życie w terminie 14 dni po ogłoszeniu w Dzienniku Urzędowym Województwa Podkarpackiego.

UZASADNIENIE

do Uchwały Sejmiku Województwa Podkarpackiego

W związku z wejściem w życie ustawy z dnia 30 sierpnia 2019 roku o zmianie ustawy o wspieraniu rozwoju usług i sieci telekomunikacyjnych oraz niektórych innych ustaw (Dz.U. z 2019 r. poz. 1815) wystąpiła konieczność aktualizacji stawek za zajęcie pasa drogowego w odniesieniu do obiektów i urządzeń infrastruktury telekomunikacyjnej.

Zgodnie z obowiązującymi przepisami (art. 40 ust. 8 ustawy z dnia 21 marca 1985 r. o drogach publicznych, Dz. U. z 2018 r., poz. 2068 ze zm.) organ stanowiący jednostki samorządu terytorialnego w drodze uchwały ustala dla dróg, których zarządcą jest jednostka samorządu terytorialnego, wysokość stawek za zajęcie 1m² pasa drogowego, z tym, że stawki opłaty:

- 1) Za prowadzenie robót w pasie drogowym, zajęcie 1m² pasa drogowego wymienione w art. 40 ust. 4 i 6 ustawy z dnia 21 marca 1985r. o drogach publicznych (Dz. U. z 2018 r., poz. 2068 ze zm.) stawki nie mogą przekroczyć 10zł za jeden dzień zajmowania pasa drogowego, a stawki opłaty, o których mowa w art. 40 ust. 5 za umieszczenie w pasie drogowym urządzeń infrastruktury technicznej niezwiązanych z potrzebami zarządzania drogami lub potrzebami ruchu drogowego, nie mogą przekroczyć **200 zł.**
- 2) W odniesieniu do **obektów i urządzeń infrastruktury telekomunikacyjnej**, za prowadzenie robót w pasie drogowym i zajęcie 1m² pasa drogowego stawki opłaty, o których mowa w art. 40 ust. 4 i 6 ustawy z dnia 21 marca 1985r. o drogach publicznych (Dz. U. z 2018 r., poz. 2068 ze zm.) nie mogą przekroczyć **0,20 zł** za jeden dzień zajmowania pasa drogowego, a stawki opłaty, o których mowa w art. 40 ust. 5 za umieszczenie w pasie drogowym urządzeń infrastruktury telekomunikacyjnej, nie mogą przekroczyć **20 zł.**

Biorąc powyższe pod uwagę uznaje się podjęcie przedmiotowej uchwały za zasadne.

UCHWAŁA Nr/...../19
SEJMIKU WOJEWÓDZTWA PODKARPACKIEGO

Projekt

z dnia grudnia 2019 roku

**w sprawie zmiany wykazu miejscowości położonych na terenach
podgórskich i górskich w województwie podkarpackim.**

Na podstawie art. 13b ust. 2 ustawy z dnia 15 listopada 1984 r. o podatku rolnym (Dz. U. z 2019 r., poz. 1256), art. 18 pkt 20 i art. 89 ust. 1 ustawy z dnia 5 czerwca 1998r. o samorządzie województwa (Dz. U. z 2019 r., poz. 512 z późn. zm.),

**Sejmik Województwa Podkarpackiego
uchwala, co następuje:**

§ 1

W wykazie miejscowości położonych na terenach podgórskich i górskich w województwie podkarpackim, stanowiącym załącznik do uchwały Nr XVIII/3111/12 Sejmiku Województwa Podkarpackiego z dnia 27 lutego 2012r. w sprawie wykazu miejscowości położonych na terenach podgórskich i górskich w województwie podkarpackim (Dz. Urz. Woj. Podk. z 2012 r., poz. 604), zmienionym uchwałą Sejmiku Województwa Podkarpackiego Nr IV/64/15 z dnia 26 stycznia 2015r. w sprawie zmiany wykazu miejscowości położonych na terenach podgórskich i górskich w województwie podkarpackim (Dz. Urz. Woj. Podk. z 2015r., poz. 1460) wprowadza się następujące zmiany:

w kolumnie pt. „Miejscowość”:

- w powiecie przemyskim, w gminie Dubiecko skreśla się miejscowość Tarnawka,
- w powiecie sanockim, w gminie Komańcza skreśla się miejscowości Darów, Jasiel, Moszczaniec, Polany Surowiczne, Rudawka Jaśliska, Surowica,
- w powiecie krośnieńskim, w gminie Jaśliska po miejscowości Daliowa, a przed miejscowością Jaśliska wpisuje się kolejno miejscowości Darów, Jasiel; po miejscowości Lipowiec, a przed miejscowością Posada Jaśliska wpisuje się kolejno miejscowości Moszczaniec, Polany Surowiczne; po miejscowości Posada Jaśliska, a przed miejscowością Szklary wpisuje się kolejno miejscowości Rudawka Jaśliska, Surowica.

§ 2

Wykonanie uchwały powierza się Zarządowi Województwa Podkarpackiego.

§ 3

Uchwała wchodzi w życie po upływie 14 dni od dnia ogłoszenia w Dzienniku Urzędowym Województwa Podkarpackiego.

UZASADNIENIE

Zgodnie z art. 13b ust. 2 ustawy z dnia 15 listopada 1984r. o podatku rolnym (Dz. U z 2019r., poz. 1256) - za miejscowości położone na terenach podgórskich i górskich uważa się miejscowości, w których co najmniej 50 % użytków rolnych jest położonych powyżej 350 m nad poziomem morza. Wykaz tych miejscowości w danym województwie ustala sejmik województwa.

Sejmik Województwa Podkarpackiego uchwałą nr XVIII/311/12 z dnia 27 lutego 2012r. w sprawie ustalenia wykazu miejscowości położonych na terenach podgórskich i górskich w województwie podkarpackim (Dz. Urz. Woj. Podk. z 2012r., poz. 604) ustalił wykaz miejscowości położonych na terenach podgórskich i górskich w województwie podkarpackim, w których co najmniej 50% użytków rolnych jest położonych powyżej 350 m nad poziomem morza. Następnie Sejmik Województwa Podkarpackiego uchwałą nr IV/64/15 z dnia 26 stycznia 2015r. w sprawie zmiany wykazu miejscowości położonych na terenach podgórskich i górskich w województwie podkarpackim (Dz. Urz. Woj. Podk. z 2015r., poz. 1460) wprowadził zmiany do wykazu.

W związku ze zmieniającą się strukturą użytkowania gruntów mogącą mieć wpływ na powierzchnię użytków rolnych niezbędna jest okresowa weryfikacja wykazu. Ostatnie opracowania geodezyjne związane z weryfikacją wykazu sporządzone były w 2016r. Analiza tej dokumentacji wykazała, że nie było wówczas konieczności zmiany wykazu miejscowości położonych na terenach podgórskich i górskich.

Marszałek Województwa Podkarpackiego pismem z dnia 10.05.2019r., znak RG-I.7521.3.2.2019.AC polecił wykonanie w ramach zadań określonych w § 3 Statutu Podkarpackiego Biura Geodezji i Terenów Rolnych w Rzeszowie wykonanie tej jednostce opracowań geodezyjnych będących podstawą do weryfikacji wykazu miejscowości położonych na terenach podgórskich i górskich.

Do wykonania opracowań geodezyjnych w 2019r. roku wyznaczone zostały miejscowości, w których procentowy udział użytków rolnych położonych powyżej 350 m nad poziomem morza mieści się w przedziale 29% - 71%. Weryfikacja objęła 126 miejscowości w 48 gminach i 14 powiatach. Dodatkowo opracowaniem dokumentacji objęto miejscowości, na terenie których w okresie od 01.11.2016r. do 01.07.2019r. (okres który nie był objęty weryfikacją) przeprowadzono

modernizację ewidencji gruntów i budynków lub scalenie gruntów - 36 miejscowości w 9 gminach w 4 powiatach. Dla potrzeb realizacji polecenia Marszałka Województwa Podkarpackiego wykorzystano dane aktualne na dzień 01.07.2019r., otrzymane z poszczególnych Starostw Powiatowych.

Z dokonanej analizy wykonanych opracowań geodezyjnych wynika, że z obowiązującego wykazu powinna zostać wykreślona miejscowość Tarnawka w gminie Dubiecko w powiecie przemyskim.

Wyżej wymieniona miejscowość nie spełnia już kryterium określonego w art. 13b ust. 2 ustawy o podatku rolnym, niezbędnego do umieszczenia jej w wykazie miejscowości położonych na terenach podgórskich i górskich. Jak wynika z opracowania geodezyjnego sporządzonego przez Podkarpackie Biuro Geodezji i Terenów Rolnych procentowy udział użytków rolnych w tej miejscowości wynosi 39 %. Ze sprawozdania technicznego dołączonego do opracowań geodezyjnych wynika, że procentowy udział użytków rolnych w tej miejscowości położonych powyżej warstwy 350 m zmniejszył się z 51% do 39% w wyniku przeprowadzonej w 2018r. modernizacji ewidencji gruntów.

Ponadto w wykazie miejscowości stanowiącym załącznik do Uchwały nr XVIII/311/12 Sejmiku Województwa Podkarpackiego z dnia 27 lutego 2012r. należało uregulować zmiany wynikające z Rozporządzenia Rady Ministrów z dnia 19 lipca 2016r. w sprawie ustalenia granic niektórych gmin i miast, nadania niektórym miejscowościom statusu miasta oraz zmiany nazwy gminy (Dz. U z 2016r., poz. 1134). Z dniem wejścia w życie tego rozporządzenia tj. 01 stycznia 2017r. miejscowości Darów, Jasiel, Moszczanec, Polany Surowiczne, Rudawka Jaśliska, Surowica, które położone były w gminie Komańcza w powiecie sanockim, włączone zostały do gminy Jaśliska w powiecie krośnieńskim. Zatem w wykazie stanowiącym załącznik do uchwały Sejmiku Województwa Podkarpackiego nr XVIII/311/12 z dnia 27 lutego 2012r., zmienionym uchwałą Sejmiku Województwa Podkarpackiego nr IV/64/15 z dnia 26 stycznia 2015r. w kolumnie pt. „Miejscowość” należało miejscowości te wykreślić z gminy Komańcza i jednocześnie wpisać do gminy Jaśliska.

**UCHWAŁA NR
SEJMIKU WOJEWÓDZTWA PODKARPACKIEGO
z dnia**

w sprawie ustalenia zasad przyznawania dotacji celowych na prace konserwatorskie, restauratorskie lub roboty budowlane przy zabytkach ruchomych i nieruchomych wpisanych do rejestru zabytków, znajdujących się na terenie województwa podkarpackiego.

Na podstawie art. 18 pkt 20 ustawy z dnia 5 czerwca 1998 roku o samorządzie województwa (Dz. U. z 2019 r. poz. 512, z późn.zm.), art. 77, art. 81 ust. 1 i art. 82 ustawy z dnia 23 lipca 2003 roku o ochronie zabytków i opiece nad zabytkami (t.j. Dz. U. z 2018 r. poz. 2067 z późn. zm.) oraz art. 216 ust. 2 pkt 2 i art. 250 ustawy z dnia 27 sierpnia 2009 r. o finansach publicznych (t.j. Dz.U. z 2019 r. poz. 869 z późn. zm),

**Sejmik Województwa Podkarpackiego
uchwala co następuje:**

§ 1

W ramach wypełniania przez Województwo Podkarpackie zadania związanego z ochroną zabytków ustala się zasady przyznawania dotacji celowych na prace konserwatorskie, restauratorskie lub roboty budowlane przy zabytkach ruchomych i nieruchomych wpisanych do rejestru zabytków, znajdujących się na terenie województwa podkarpackiego, zwane dalej „**dotacjami celowymi na prace konserwatorskie**”, stanowiące podstawę do:

- 1) podejmowania działań związanych z trwałą opieką i zachowaniem zabytków,
- 2) zapobiegania zagrożeniom dla obiektów zabytkowych.

§ 2

1. Dotacje celowe na prace konserwatorskie przyznawane są ze środków finansowych w ramach kwoty zaplanowanej uchwałą w sprawie budżetu Województwa Podkarpackiego na dany rok kalendarzowy, w Dziale 921, Rozdział 92120, § 2720 - ochrona zabytków i opieka nad zabytkami.
2. Dotacje celowe na prace konserwatorskie przyznawane są na dofinansowanie prac wyłącznie przy zabytkach wpisanych do rejestru zabytków, prowadzonego przez Podkarpackiego Wojewódzkiego Konserwatora Zabytków – zwanego dalej „**PWKZ**”.

§ 3

1. Decyzję o wyborze beneficjentów dotacji i przyznaniu określonej kwoty dotacji celowej na prace konserwatorskie przy wskazanym zabytku podejmuje Sejmik Województwa Podkarpackiego uchwałą w sprawie wyboru podmiotów i przyznania dotacji celowej na prace konserwatorskie, restauratorskie lub roboty budowlane przy zabytkach wpisanych do rejestru zabytków, znajdujących się na terenie województwa podkarpackiego, zwaną dalej „**uchwałą dotacyjną**”.
2. Zmian w uchwale dotacyjnej dokonuje Sejmik Województwa Podkarpackiego w trybie odrębnej uchwały.
3. Podjęta przez Sejmik Województwa Podkarpackiego uchwała dotacyjna jest ostateczna i nie podlega trybowi odwoławczemu.

§ 4

1. Uchwała dotacyjna stanowi podstawę do zawarcia pisemnej umowy z beneficjentem dotacji, według zasad określonych przez Zarząd Województwa Podkarpackiego, zwany dalej „**Zarządem**” w uchwale, o której mowa w § 9 ust.2.
2. Zarząd w imieniu Województwa Podkarpackiego zawiera umowę z beneficjentem dotacji w sprawie przekazania przyznanej kwoty dotacji celowej na prace konserwatorskie, zgodnie ze szczegółowym zakresem prac, robót lub działań opisanych we wniosku o dotację przy zabytku wskazanym uchwałą dotacyjną.
3. Zmian w umowie z beneficjentem dotacji, dotyczących szczegółowego zakresu prac, robót lub działań przy zabytku wskazanym uchwałą dotacyjną może dokonać Zarząd według zasad, o których mowa w § 9 ust.2

§ 5

1. Dotacja celowa na prace konserwatorskie może być przyznana na dofinansowanie kosztów związanych z realizacją prac konserwatorskich, restauratorskich lub robót budowlanych ustalonych, określonych i zatwierdzonych przez PWKZ, przy zabytku wpisanym do rejestru zabytków, udostępnionym publicznie do celów niekomercyjnych, nie wyłączonym do użytku prywatnego, zaplanowanych do przeprowadzenia w roku złożenia przez wnioskodawcę wniosku o dotację.
2. Dotacja celowa może być przyznana na dofinansowanie nakładów koniecznych do wykonania prac konserwatorskich, restauratorskich lub robót budowlanych przy zabytku wypisanym do rejestru zabytków obejmujących:
 - 1) zabezpieczenie, zachowanie i utwalenie substancji zabytku;
 - 2) stabilizację konstrukcyjną części składowych zabytku lub ich odtworzenie w zakresie niezbędnym dla zachowania zabytku;
 - 3) odnowienie lub uzupełnienie tynków i okładzin architektonicznych, polichromii albo ich całkowite odtworzenie, z uwzględnieniem charakterystycznej dla zabytku kolorystyki;
 - 4) odtworzenie zniszczonej przynależności zabytku, jeżeli odtworzenie to nie przekracza 50% oryginalnej substancji tej przynależności;
 - 5) odnowienie lub całkowite odtworzenie okien, w tym ościeżnic i okiennic, zewnętrznych odrzwi i drzwi, więźby dachowej, pokrycia dachowego, rynien i rur spustowych;
 - 6) modernizację instalacji elektrycznej w zabytkach drewnianych lub w zabytkach, które posiadają oryginalne, wykonane z drewna części składowe i przynależności;
 - 7) wykonanie izolacji przeciwwilgociowej;
 - 8) uzupełnienie narysów ziemnych dzieł architektury obronnej oraz zabytków archeologicznych nieruchomych o własnych formach krajobrazowych;
 - 9) działania zmierzające do wyeksponowania istniejących, oryginalnych elementów zabytkowego układu parku lub ogrodu;
 - 10) zakup materiałów konserwatorskich i budowlanych niezbędnych do wykonania prac i robót przy zabytku, o których mowa w pkt.1-9;
 - 11) zakup i montaż instalacji przeciwwłamaniowej, przeciwpożarowej i odgromowej.

§ 6

1. Dotacja celowa na prace konserwatorskie może być przyznana w wysokości do 50% nakładów koniecznych do wykonania prac przy zabytku wpisanym do rejestru.
2. Dotacja celowa na prace konserwatorskie może być przyznana w wysokości do 100% nakładów koniecznych do wykonania prac konserwatorskich przy zabytku wpisanym do rejestru, posiadającym

wyjątkową wartość historyczną, artystyczną lub naukową lub też gdy zabytek wymaga przeprowadzenia złożonych pod względem technologicznym prac konserwatorskich.

3. Łączna kwota dotacji celowych na prace konserwatorskie przyznanych przez ministra właściwego do spraw kultury i ochrony dziedzictwa narodowego, PWKZ, Województwo, organ stanowiący powiatu i gminy, nie może przekroczyć wysokości określonych w art.82, ust.1 ustawy o ochronie zabytków i opiece nad zabytkami.

§ 7

1. Dotacja celowa na prace konserwatorskie przy zabytku ruchomym może być przyznana w kwocie od 5000,- do 50 000.- złotych.
2. Dotacja celowa na prace konserwatorskie przy zabytku nieruchomym może być przyznana w kwocie od 10 000,- do 300 000.- złotych.
3. Dotacja celowa na prace konserwatorskie może być wyższa lub niższa od kwot wskazanych w ust.1 i 2 w przypadku zaistnienia zagrożenia dla zabytku, wynikającego z nadzwyczajnych zdarzeń przyrodniczych np. powodzi, huraganów, osuwisk, innych zjawisk losowych lub katastrof budowlanych, przyczyniających się do znacząco postępującej degradacji zabytku.

§ 8

1. Dotacja celowa na prace konserwatorskie może być przyznana na podstawie wniosku złożonego przez uprawnionego wnioskodawcę.
2. Wnioskodawcą uprawnionym do złożenia wniosku o dotację celową na prace konserwatorskie jest osoba fizyczna, jednostka samorządu terytorialnego lub inna jednostka organizacyjna, będąca właścicielem bądź posiadaczem zabytku wpisanego do rejestru zabytków lub też posiadająca taki zabytek w trwałym zarządzie.
3. Wnioskodawca ma prawo złożyć więcej niż jeden wniosek na prace konserwatorskie w danym roku, pod warunkiem, że każdy wniosek dotyczy innego zabytku wpisanego do rejestru.
4. Wzór formularza wniosku o dotację celową na prace konserwatorskie stanowi załącznik do niniejszej uchwały.
5. Złożenie wniosku o dotację celową na prace konserwatorskie nie jest równoznaczne z przyznaniem dotacji i nie stanowi zapewnienia przyznania kwoty, o którą wnioskodawca wnioskuje.

§ 9

1. Ogłoszenie o naborze wniosków o dotacje celowe na prace konserwatorskie publikuje się w styczniu każdego roku, z zastrzeżeniem, że ogłoszenie w roku 2020 może ukazać się w lutym.
2. Nabór i rozpatrywanie wniosków o dotacje celowe na prace konserwatorskie i zawieranie umów prowadzi się według szczegółowych zasad określonych przez Zarząd odrębną uchwałą.

§ 10

1. Złożone wnioski o dotacje celowe na prace konserwatorskie podlegają ocenie formalnej i merytorycznej.
2. Ocena formalna wniosków o dotacje celowe na prace konserwatorskie dokonywana jest przez właściwy w sprawach kultury departament Urzędu Marszałkowskiego w Rzeszowie.
3. Oceny merytorycznej wniosków o dotacje celowe na prace konserwatorskie dokonuje Komisja do oceny wniosków o przyznanie dotacji celowych na prace konserwatorskie, restauratorskie lub roboty budowlane przy zabytkach ruchomych i nieruchomych wpisanych do rejestru zabytków, znajdujących się na terenie województwa podkarpackiego, zwana dalej „**Komisją ds. zabytków**”.
4. Komisję ds. zabytków powołuje Zarząd w trybie odrębnej uchwały.

§ 11

1. Zastrzega się prawo publikowania i udostępniania środkom masowego przekazu informacji o beneficjentach dotacji, wysokości przyznanych kwot dotacji i o zabytkach objętych dofinansowaniem.
2. Informacje dotyczące realizacji uchwały dotacyjnej publikuje się na stronie internetowej pod adresem: www.kultura.wrotapodkarpackie.pl w zakładce Zabytki oraz w Biuletynie Informacji Publicznej Samorządu Województwa Podkarpackiego.

§ 12

Obsługę administracyjną w zakresie opracowywania, wdrażania i pełnej realizacji procedur związanych z przyznawaniem dotacji celowych na prace konserwatorskie prowadzi właściwy w sprawach kultury departament Urzędu Marszałkowskiego w Rzeszowie.

§ 13

Realizację uchwały powierza się Zarządowi Województwa Podkarpackiego.

§ 14

Traci moc Uchwała Nr XVII/285/12 Sejmiku Województwa Podkarpackiego z dnia 30 stycznia 2012 roku, w sprawie określenia zasad i kryteriów udzielania dotacji na prace konserwatorskie, restauratorskie lub roboty budowlane przy zabytkach wpisanych do rejestru zabytków, położonych na obszarze województwa podkarpackiego.

§ 15

Uchwała wchodzi w życie po upływie 14 dni od dnia ogłoszenia w Dzienniku Urzędowym Województwa Podkarpackiego.

Uzasadnienie do Uchwały Sejmiku Województwa Podkarpackiego

w sprawie ustalenia zasad przyznawania dotacji celowych na prace konserwatorskie, restauratorskie lub roboty budowlane przy zabytkach ruchomych i nieruchomych wpisanych do rejestru zabytków, znajdujących się na terenie województwa podkarpackiego.

Projekt Uchwały opracowano zgodnie z ustawą z dnia 23 lipca 2003 roku o ochronie zabytków i opiece nad zabytkami (t.j. Dz. U. z 2018 r. poz. 2067 z późn.zm), która w art. 82 ust. 2 wskazuje że: **„Dofinansowanie prac konserwatorskich, restauratorskich i robót budowlanych przy zabytkach wpisanych do rejestru jest zadaniem z zakresu administracji publicznej.”**, a w art. 81 ust. 1, zaś:

„W trybie określonym odrębnymi przepisami dotacja na prace konserwatorskie, restauratorskie lub roboty budowlane przy zabytku wpisanym do rejestru ..., może być udzielona przez organ stanowiący samorządu województwa na zasadach określonych w podjętej przez ten organ uchwale.”

Dotychczas obowiązująca Uchwała Nr XVII/285/12 podjęta została przez Sejmik Województwa Podkarpackiego 30 stycznia 2012 roku.

Upływ czasu, zmiana przepisów prawnych, praktyka działań w obszarze objętym uchwałą, a także kontrole Najwyższej Izby Kontroli, jak również sprawozdanie z przeprowadzonego zadania audytowego przez Kierownika Audytu Wewnętrznego w 2016 roku i aktualnie obowiązującymi przepisami prawa powodują konieczność przyjęcia przez Sejmik Województwa Podkarpackiego nowej uchwały określającej zasady przyznawania dotacji celowych na prace konserwatorskie.

Projekt Uchwały zawiera uporządkowane tematycznie zapisy wskazujące m.in.:

- ✓ cel i podstawę przyznawania dotacji na prace konserwatorskie,
- ✓ Sejmik Województwa jako organ decydujący o wyborze beneficjentów i wysokości dotacji,
- ✓ uprawnienie dla Zarządu Województwa do ustalenia szczegółowych zasad i zawierania umów z beneficjentami.

Podjęcie uchwały w przedłożonym brzmieniu pozwoli na realizację zadań w zakresie udzielania dotacji na prace konserwatorskie w sposób transparentny, zgodny m.in. z zasadami kontroli zarządczej.

.....
(stempel dzienny potwierdzający wpływ wniosku,
do Urzędu Marszałkowskiego)

.....
(data wpływu wniosku i rejestracji w Dzienniku
korespondencyjnym właściwego w
sprawach kultury Departamentu)

WNIOSEK
o przyznanie dotacji celowej na prace konserwatorskie
z budżetu Województwa Podkarpackiego

w kwocie

I. Dane dotyczące wnioskodawcy * właściwe wskazać :

1) osoba fizyczna:

1. Imiona i Nazwisko/a:	
2. Dokładne dane adresowe miejsca zameldowania: miejscowość, nr. domu, mieszkania: kod pocztowy: gmina, powiat, województwo:	
3. Adres do korespondencji jeżeli jest inny od podanego wyżej:	
4. Telefon kontaktowy:	
5. adres e-mail:	
Tytuł prawny do władania zabytkiem (własność, dzierżawa, najem, inne.. jakie):	
Podstawa prawna do władania zabytkiem:	

2) jednostka organizacyjna:

1. Pełna nazwa:	
2. Forma prawna:	
3. Dokładne dane adresowe siedziby: miejscowość, ul. nr. domu, lokalu kod pocztowy: gmina, powiat, województwo:	

4. Telefon kontaktowy: adres e-mail:	
5. Adres strony internetowej www:	
6. KRS	
7. Inny dokument rejestrowy:	
8. REGON:	
9. Imię i Nazwisko, funkcja, stanowisko osoby upoważnionej do reprezentowania wnioskodawcy w kontaktach zewnętrznych, w tym do podejmowania zobowiązań finansowych:	
10. Telefon kontaktowy: adres e-mail:	
11. Imię i nazwisko osoby upoważnionej do składania bieżących wyjaśnień i uzupełnień dotyczących wniosku, dotacji i realizacji zadania:	
12. Telefon kontaktowy: adres e-mail:	

II. Dane dotyczące zabytku wpisanego do rejestru zabytków:

1. Historia, opis, nazwa, wartość obiektu według wpisu do rejestru zabytków:	
2. Miejsce, lokalizacja zabytku, numer wpisu do rejestru zabytków:	
3. Cel i zakładane rezultaty prac konserwatorskich, restauratorskich lub robót budowlanych przy zabytku:	
4. Rodzaj planowanych prac konserwatorskich, restauratorskich lub robót budowlanych:	
5. Szczegółowy zakres planowanych prac konserwatorskich: -) -) -)	
6. Szczegółowy zakres planowanych prac budowlanych: -) -) -)	
7. Szczegółowy zakres planowanych prac restauratorskich: -) -)	
8. Planowany okres realizacji prac konserwatorskich, restauratorskich lub robót budowlanych w roku składania wniosku:	

9. Harmonogram prac wraz z planowanym terminem realizacji : 1) rozpoczęcie (dzień/miesiąc/rok): 2) zakończenia (dzień/miesiąc/rok)	
10. Wykaz prac konserwatorskich, restauratorskich lub robót budowlanych przy zabytku, wskazanym we wniosku o dotację, wykonanych w okresie ostatnich 3 lat z podaniem: -) kwoty ogółem nakładów finansowych, -) źródła i kwoty dofinansowania ze środków publicznych, -) kwoty dotacji celowej z budżetu Województwa.	

III. Kosztorys ze względu na rodzaj kosztów:

Lp.	Rodzaj kosztów ze względu na rodzaj robót	Całkowity koszt (w zł)	Planowany do sfinansowania		
			ze środków własnych (w zł)	z innych źródeł (w zł)	z dotacji Województwa (w zł)
1.					
2.					
3.					
Ogółem :					

IV. Kosztorys ze względu na źródło finansowania

Źródła finansowania:	zł	%
I. Wnioskowana kwota dotacji z budżetu województwa		
II. Inne środki publiczne:		
III. Inne źródła finansowania, w tym:		
1. Środki własne Wnioskodawcy:		
2. Wkład własny rzeczowy i osobowy (np. robocizna, materiał, transport – należy wycenić):		
3. Pozostałe źródła finansowania (np. środki europejskie), podać jakie:		
Ogółem:		100 %

V. Inne informacje dotyczące realizacji prac konserwatorskich, restauratorskich lub robót budowlanych przy zabytku:

Dodatkowe informacje lub uwagi Wnioskodawcy związane z koniecznością przeprowadzenia prac i pozyskania dotacji celowej.

.....
.....
.....

Oświadczam/oświadczamy, że wszystkie podane we wniosku informacje są zgodne z aktualnym stanem prawnym i faktycznym.

.....
(pieczęć i podpis Wnioskodawcy lub podpisy osoby lub osób upoważnionych do składania oświadczeń woli w imieniu Wnioskodawcy – dzień, miesiąc, rok)

Obowiązkowe załączniki:

- 1) Potwierdzona za zgodność z oryginałem kserokopia dokumentów potwierdzających tytuł prawny wnioskodawcy do władania zabytkiem.
- 2) Potwierdzona za zgodność z oryginałem kserokopia wpisu do rejestru zabytków.
- 3) Potwierdzona za zgodność z oryginałem kserokopia dokumentu potwierdzającego umocowanie do działania w imieniu Wnioskodawcy, w którego władaniu jest zabytkowy obiekt (np. nominacja na proboszcza parafii, dyrektora instytucji).
- 4) Potwierdzona za zgodność z oryginałem kserokopia dokumentu stanowiącego o podstawie działalności wnioskodawcy w przypadku fundacji, stowarzyszeń (aktualny wyciąg z Krajowego Rejestru Sądowego lub inny właściwy dokument stanowiący o podstawie działalności wnioskodawcy).
- 5) Fotograficzna dokumentacja zabytku przed podjęcie podjęciem prac konserwatorskich (co najmniej 3 kolorowe zdjęcia).
- 6) Potwierdzona za zgodność z oryginałem kserokopia decyzji właściwego organu ochrony zabytków zezwalającą na przeprowadzenie prac konserwatorskich, restauratorskich lub robót budowlanych, które mają być przedmiotem dotacji.
- 7) Dla podmiotów ubiegających się o dotację w przypadku, jeśli zabytek posiada wyjątkową wartość historyczną, artystyczną lub naukową albo wymaga przeprowadzenia złożonych pod względem technologicznym prac konserwatorskich, restauratorskich lub robót budowlanych potwierdzoną za zgodność z oryginałem kserokopię dodatkowej opinii Podkarpackiego Wojewódzkiego Konserwatora Zabytków.
- 8) Dla podmiotów ubiegających się o dotację w przypadku jeśli stan zachowania zabytku wymaga niezwłocznego podjęcia prac konserwatorskich, restauratorskich lub robót budowlanych przy zabytku - potwierdzoną za zgodność z oryginałem kserokopię dodatkowej opinii Podkarpackiego Wojewódzkiego Konserwatora Zabytków oraz gdy wniosek dotyczy prac przy zabytku nieruchomym, odpowiednią ekspertyzę uprawnionego w tym zakresie rzeczoznawcy.
- 9) Kosztorys prac konserwatorskich, restauratorskich lub robót budowlanych przy zabytku.

Klauzula informacyjna:

Zgodnie z art. 13 ogólnego rozporządzenia o ochronie danych osobowych z dnia 27 kwietnia 2016 r. (Dz. Urz. UE L 119 z 04.05.2016) informuję, że:

- 1) Administratorem Pani/Pana danych osobowych jest Województwo Podkarpackie z siedzibą w 35-010 Rzeszów, al. Łukasza Cieplińskiego 4.
- 2) Kontakt z Inspektorem Ochrony Danych - iod@podkarpackie.pl, telefonicznie 17 747 67-09, listownie na adres Urzędu Marszałkowskiego Województwa Podkarpackiego, kontakt osobisty w siedzibie Urzędu przy Al. Łukasza Cieplińskiego 4 w Rzeszowie,
- 3) Pani/Pana dane osobowe przetwarzane będą w celu realizacji ustawowych zadań - na podstawie Art. 6 ust. 1 lit. c ogólnego rozporządzenia o ochronie danych osobowych z dnia 27 kwietnia 2016 r. i ustawy z dnia 23 lipca 2003 roku o ochronie zabytków i opiece nad zabytkami, a w przypadku zawarcia umowy również na podstawie art6 ust.1 lit. b. ogólnego rozporządzenia o ochronie danych osobowych z dnia 27 kwietnia 2016 r.,

- 4) odbiorcami Pani/Pana danych osobowych będą wyłącznie podmioty uprawnione do uzyskania danych osobowych na podstawie przepisów prawa,
- 5) Pani/Pana dane osobowe przetwarzane będą w czasie określonym przepisami prawa, zgodnie z obowiązującymi Administratora przepisami dotyczącymi archiwizacji dokumentów,
- 6) posiada Pani/Pan prawo do żądania od administratora dostępu do danych osobowych, ich sprostowania lub ograniczenia przetwarzania, w myśl obowiązujących przepisów,
- 7) podanie danych osobowych jest obowiązkowe i umożliwi realizację ustawowych zadań Marszałka oraz załatwienie inicjowanych przez Panią/Pana spraw. W przypadku ich niepodania nie będzie możliwe załatwienie Pani/Pana spraw,
- 8) ma Pani/Pan prawo wniesienia skargi do Prezesa Urzędu Ochrony Danych Osobowych,

.....
(pieczęćka i podpis Wnioskodawcy lub podpisy osoby lub osób upoważnionych
do składania oświadczeń woli w imieniu Wnioskodawcy – dzień, miesiąc, rok)

UCHWAŁA Nr
SEJMIKU WOJEWÓDZTWA PODKARPACKIEGO
W RZESZOWIE
z dnia 2019 r.

w sprawie przyjęcia treści aneksu nr 1 do umowy zawartej dnia 31 marca 2017 r. w sprawie prowadzenia jako wspólnej instytucji kultury Filharmonii Podkarpackiej im. A. Malawskiego z siedzibą w Rzeszowie przy ul. Chopina 30

Na podstawie art.18 pkt 19 lit. f ustawy z dnia 5 czerwca 1998 r. o samorządzie województwa (Dz.U. z 2019 r., poz. 512 z późn. zm.) art. 21 ust. 1 pkt 2, art. 21 ust. 3 i 4 ustawy z dnia 25 października 1991 r. o organizowaniu i prowadzeniu działalności kulturalnej (Dz. U. z 2018 r., poz. 1983 z późn. zm.) w związku z Uchwałą Nr XXXIII/594/17 Sejmiku Województwa Podkarpackiego z dnia 27 lutego 2017 r. w sprawie przyjęcia treści umowy w sprawie prowadzenia jako wspólnej instytucji Filharmonii Podkarpackiej im. A. Malawskiego w Rzeszowie z siedzibą w Rzeszowie przy ul. Chopina 30,

Sejmik Województwa Podkarpackiego w Rzeszowie
uchwała co następuje:

§ 1

Przyjmuje się treść aneksu nr 1 do umowy zawartej dnia 31 marca 2017 r. pomiędzy Ministrem Kultury i Dziedzictwa Narodowego a Województwem Podkarpackim w sprawie prowadzenia jako wspólnej instytucji kultury Filharmonii Podkarpackiej im. A. Malawskiego z siedzibą w Rzeszowie przy ul. Chopina 30 zgodnie z załącznikiem do niniejszej uchwały.

§ 2

Realizację uchwały, w tym podpisanie aneksu nr 1 o którym mowa w § 1 powierza się Zarządowi Województwa Podkarpackiego.

§ 3

Uchwała wchodzi w życie z dniem podjęcia.

Uzasadnienie

W dniu 31 marca 2017 r. pomiędzy Ministrem Kultury i Dziedzictwa Narodowego a Województwem Podkarpackim podpisana została umowa w sprawie prowadzenia jako wspólnej instytucji kultury Filharmonii Podkarpackiej im. A. Malawskiego z siedzibą w Rzeszowie przy ul. Chopina 30. Umowa zawarta została do dnia 31 grudnia 2019 r.

Ponieważ okres obowiązywania w/w umowy dobiegał końca zwrócono się do Wiceprezesa Rady Ministrów, Ministra Kultury i Dziedzictwa Narodowego prof. dr hab. Piotra Glińskiego z prośbą o kontynuację wsparcia organizacyjnego i finansowego Filharmonii Podkarpackiej, oraz o rozważenie możliwości zwiększenia dotacji podmiotowej. Minister Kultury i Dziedzictwa Narodowego wyraził wolę dalszej współpracy w tym zakresie. Jednocześnie uwzględniając wniosek w sprawie zwiększenia dotacji podmiotowej.

Strony zgodnie postanowiły więc dokonać zmian w treści umowy i ustaliły między innymi, że:

- wysokość dotacji podmiotowej po stronie Ministra wyniesie nie mniej niż 2 000 000 zł, a po stronie Województwa nie mniej niż 7 000 000 zł,
- umowa zawarta zostanie na czas do 31 grudnia 2022 roku.

W związku z powyższym istnieje konieczność sporządzenia aneksu nr 1 do umowy zawartej dnia 31 marca 2017 r. w sprawie prowadzenia jako wspólnej instytucji kultury Filharmonii Podkarpackiej z siedzibą w Rzeszowie przy ul. Chopina 30, który stanowi załącznik do niniejszej uchwały.

Aneks nr 1

z dnia
(data sporządzenia aneksu)

Strony zgodnie postanawiają dokonać zmian w treści umowy, zawartej dnia 31 marca 2017 roku, której przedmiotem jest **prowadzenie jako wspólnej instytucji kultury Filharmonii Podkarpackiej im. Artura Malawskiego z siedzibą w Rzeszowie przy ul. Chopina 30**

pomiędzy:

Wiceprezesem Rady Ministrów, Ministrem Kultury i Dziedzictwa Narodowego Panem prof. dr. hab. Piotrem Glińskim,

zwanym dalej „Ministrem”

a

Województwem Podkarpackim, reprezentowanym przez Pana Władysława Ortyła – Marszałka Województwa Podkarpackiego Pana Piotra Pilcha – Wicemarszałka Województwa Podkarpackiego zwanym dalej „Województwem”

łącznie zwanymi dalej „Stronami”.

I. Aneks, zgodnym postanowieniem Stron, wprowadza do umowy z dnia 31 marca 2017 roku następujące zmiany:

1. Określoną w § 2 ust 2 treść:

Od roku 2017:

- 1) Minister przekazywać będzie środki niezbędne do prowadzenia działalności bieżącej w formie dotacji podmiotowej w wysokości 1 500 000 zł (słownie: jeden milion pięćset tysięcy złotych) rocznie;
- 2) Województwo przekazywać będzie środki niezbędne do prowadzenia działalności bieżącej w formie dotacji podmiotowej w wysokości 6 021 000 zł (słownie: sześć milionów dwadzieścia jeden tysięcy złotych) rocznie.

zastępuje się treścią

Od roku 2020:

- 1) **Minister przekazywać będzie Filharmonii środki w formie dotacji podmiotowej niezbędne do prowadzenia działalności bieżącej w wysokości nie mniejszej niż 2 000 000 zł (słownie: dwa miliony złotych) rocznie.**
- 2) **Województwo przekazywać będzie Filharmonii środki w formie dotacji podmiotowej niezbędne do prowadzenia działalności bieżącej w wysokości nie mniejszej niż 7 000 000 zł (słownie: siedem milionów złotych) rocznie.**

2. Określoną w § 2 ust 4 treść:

W przypadku zablokowania planowanych wydatków budżetu państwa w części 24 budżetu państwa na podstawie 179 ustawy z dnia 27 sierpnia 2009 r. o finansach publicznych, Minister może zablokować środki zaplanowane na dany rok dla Filharmonii.

zastępuje się treścią

W przypadkach określonych w art. 177 i 179 ustawy z dnia 27 sierpnia 2009 r. o finansach publicznych dotyczących wprowadzenia blokady planowanych wydatków budżetowych części 24 - kultura i ochrona dziedzictwa narodowego, Minister może wprowadzić blokadę zaplanowanych na dany rok środków dla Filharmonii.

3. Określoną w § 7 ust 1 treść:

Niniejsza Umowa zostaje zawarta do 31 grudnia 2019 roku.

zastępuje się treścią

Niniejsza Umowa zostaje zawarta do 31 grudnia 2022 roku.

II. Pozostałe postanowienia umowy nie ulegają zmianie.

III. Aneks sporządzono w czterech jednobrzmiących egzemplarzach, po dwa dla każdej ze stron.

.....
Wiceprezes Rady Ministrów
Minister Kultury
i Dziedzictwa Narodowego

.....
Marszałek
Województwa Podkarpackiego

**Uchwała Nr
Sejmiku Województwa Podkarpackiego
z dnia**

**w sprawie odwołania przez Sejmik Województwa Podkarpackiego
przedstawiciela ze składu Rady Społecznej przy Wojewódzkim Zespole
Specjalistycznym w Rzeszowie.**

Działając na podstawie art. 48 ust. 6 pkt. 2 lit. b ustawy z dnia 15 kwietnia 2011r. o działalności leczniczej (Dz. U. z 2018 r., poz. 2190 z późn. zm.) art. 18 pkt. 20 ustawy z dnia 5 czerwca 1998 r. o samorządzie województwa (Dz. U. z 2019 r., poz. 512 z późn. zm.)

**Sejmik Województwa Podkarpackiego
uchwala, co następuje:**

§ 1

Odwołuje się przedstawiciela Sejmiku Województwa Podkarpackiego ze składu Rady Społecznej przy Wojewódzkim Zespole Specjalistycznym w Rzeszowie wybranego na kadencję 2018 r.- 2022 r. w osobie: Fryderyka Kapinosa.

§ 2

Uchwałę przekazuje się Zarządowi Województwa Podkarpackiego.

§ 3

Uchwała wchodzi w życie z dniem podjęcia.

Uzasadnienie

do projektu Uchwały Sejmiku Województwa Podkarpackiego w sprawie odwołania przez Sejmik Województwa Podkarpackiego przedstawiciela ze składu Rady Społecznej przy Wojewódzkim Zespole Specjalistycznym w Rzeszowie.

Pismem z dnia 7 listopada 2019 r. rezygnację z członkostwa w Radzie Społecznej złożył Pan Fryderyk Kapinos. Zgodnie z ustawą o działalności leczniczej Radę Społeczną powołuje i odwołuje podmiot tworzący. W związku z powyższym odwołuje się ze składu Rady Społecznej przy Wojewódzkim Zespole Specjalistycznym w Rzeszowie przedstawiciela Sejmiku wybranego uchwałą Nr LV/911/18 Sejmiku Województwa Podkarpackiego z dnia 25 czerwca 2018 r. w osobie Fryderyka Kapinosa.

W miejsce odwołanego przedstawiciela Sejmik Województwa Podkarpackiego wybierze nowego. Zgodnie z art. 48 ust. 7 ustawy członkiem rady społecznej podmiotu leczniczego niebędącego przedsiębiorcą nie może być osoba zatrudniona w tym podmiocie.

Mając na uwadze powyższe podjęcie przedmiotowej uchwały Sejmiku jest w pełni uzasadnione.

**Uchwała Nr
Sejmiku Województwa Podkarpackiego
z dnia**

**w sprawie wyboru przez Sejmik Województwa Podkarpackiego przedstawiciela
do składu Rady Społecznej przy Wojewódzkim Zespole Specjalistycznym
w Rzeszowie.**

Działając na podstawie art. 48 ust. 6 pkt. 2 lit. b ustawy z dnia 15 kwietnia 2011r. o działalności leczniczej (Dz. U. z 2018 r., poz. 2190 z późn. zm.) art. 18 pkt. 20 ustawy z dnia 5 czerwca 1998 r. o samorządzie województwa (Dz. U. z 2019 r., poz. 512 z późn. zm.).

**Sejmik Województwa Podkarpackiego
uchwała, co następuje:**

§ 1

Wybiera się przedstawiciela do składu Rady Społecznej przy Wojewódzkim Zespole Specjalistycznym w Rzeszowie na kadencję 2018 r. - 2022 r. w osobie:

.....

§ 2

Uchwałę przekazuje się Zarządowi Województwa Podkarpackiego.

§ 3

Uchwała wchodzi w życie z dniem podjęcia.

Uzasadnienie

do projektu Uchwały Sejmiku Województwa Podkarpackiego w sprawie wyboru przez Sejmik Województwa Podkarpackiego przedstawiciela do składu Rady Społecznej przy Wojewódzkim Zespole Specjalistycznym w Rzeszowie.

Zgodnie z ustawą o działalności leczniczej Radę Społeczną powołuje i odwołuje podmiot tworzący.

W związku z odwołaniem przez Sejmik Województwa Podkarpackiego przedstawiciela Sejmiku w osobie Pana Fryderyka Kapinosa ze składu Rady Społecznej przy Wojewódzkim Zespole Specjalistycznym w Rzeszowie należy uzupełnić skład Rady Społecznej o nową osobę. Zgodnie z art. 48 ust. 7 ustawy członkiem rady społecznej podmiotu leczniczego niebędącego przedsiębiorcą nie może być osoba zatrudniona w tym podmiocie.

Wybór nowego przedstawiciela przez Sejmik umożliwi Zarządowi Województwa Podkarpackiego zmianę składu Rady Społecznej.

UCHWAŁA
SEJMIKU WOJEWÓDZTWA PODKARPACKIEGO
z dnia grudnia 2019 roku

w sprawie zmiany uchwały nr VII/114/19 o wyrażenie woli przystąpienia Województwa Podkarpackiego – Regionalnego Ośrodka Polityki Społecznej w Rzeszowie jako Lidera do realizacji projektu konkursowego: „Działania edukacyjne na rzecz kluczowych pracowników instytucji pomocy i integracji społecznej obejmujące szkolenia z nowych rozwiązań organizacyjno-prawnych w pomocy społecznej” w ramach Programu Operacyjnego Wiedza Edukacja Rozwój.

Działając na podstawie art. 14 ust. 1 pkt 4 ustawy z dnia 5 czerwca 1998 r. o samorządzie województwa (Dz. U. z 2019 poz. 512 ze zm.), zapisów Programu Operacyjnego Wiedza Edukacja Rozwój oraz innych dokumentów i wytycznych POWER w perspektywie finansowej 2014-2020,

**Sejmik Województwa Podkarpackiego
uchwała, co następuje:**

§1

§1 Uchwały z dnia 29 kwietnia 2019 roku Nr VII/114/19 otrzymuje brzmienie:

1. Wyraża się zgodę na złożenie oraz realizację projektu konkursowego pn. „Kompetencje plus” w ramach Programu Operacyjnego Wiedza Edukacja Rozwój 2014-2020, Oś Priorytetowa II – Efektywne polityki publiczne dla rynku pracy, gospodarki i edukacji, Działanie 2.5 Skuteczna pomoc społeczna.
2. Projekt będzie realizowany przez Lidera: Regionalny Ośrodek Polityki Społecznej w Rzeszowie oraz partnera projektu, tj. Regionalny Ośrodek Polityki Społecznej w Kielcach przez okres 19 miesięcy w latach 2020-2021 na terenie makroregionu wschodniego, tj. województw podkarpackiego, lubelskiego, świętokrzyskiego.

§2

§2 Uchwały z dnia 29 kwietnia 2019 roku Nr VII/114/19 otrzymuje brzmienie:

1. Szacowany całkowity budżet projektu wyniesie 1 018 194,17 zł (słownie: jeden milion osiemnaście tysięcy sto dziewięćdziesiąt cztery złote 17/100), w tym dofinansowanie z Unii Europejskiej wyniesie 865 465,04 zł (słownie: osiemset sześćdziesiąt pięć tysięcy czterysta sześćdziesiąt pięć złotych, 04/100) – 85% wartości projektu i z Budżetu Państwa wyniesie 122 183,30 zł (słownie: sto dwadzieścia dwa tysiące sto osiemdziesiąt trzy złote 30/100) – 12% wartości projektu.
2. Szacowany wkład własny Województwa w wysokości 16 590,05 zł (słownie: szesnaście tysięcy pięćset dziewięćdziesiąt złotych 05/100) zabezpieczono:
 - a) w 2020 r. w kwocie 9 745,42 zł (słownie: dziewięć tysięcy siedemset czterdzieści pięć złotych 42/100) w budżecie Województwa Podkarpackiego na rok 2020 w rezerwie celowej,

- b) w 2021 r. w kwocie 6 844,63 zł (słownie: sześć tysięcy osiemset czterdzieści cztery złote, 63/100) w ramach wydatków bieżących zaplanowanych w Wieloletniej Prognozie Finansowej Województwa Podkarpackiego na lata 2020-2042 na ewentualne przyszłe przedsięwzięcia wieloletnie.
3. Pozostały wkład własny w kwocie 13 955,78 zł (słownie: trzynaście tysięcy dziewięćset pięćdziesiąt pięć złotych, 78/100) pokryje Partner projektu.

§3

Pozostałe zapisy nie ulegają zmianie.

§4

Wykonanie uchwały powierza się Zarządowi Województwa Podkarpackiego.

Uzasadnienie

Wartość projektu uległa zmianie w wyniku negocjacji na etapie oceny projektu. Całkowita wartość projektu wynosi 1 018 194,17 zł i wymaga wniesienia wkładu własnego w wysokości 30 545,83 zł. Wkład własny zostanie wniesiony w ramach kosztów pośrednich przez Lidera i Partnera. Wysokość wkładu własnego została ustalona proporcjonalnie do wysokości planu wydatków ogółem dla Lidera i Partnera określonych we wniosku o dofinansowanie oraz proporcjonalnie do wysokości kosztów pośrednich przysługujących Liderowi i Partnerowi.

Wniosek o dofinansowanie realizacji projektu pn. „Kompetencje plus”, złożony w odpowiedzi na konkurs POWR.02.05.00-IP.03-00-001/19 ogłoszony w ramach II Osi Priorytetowej Efektywne polityki publiczne dla rynku pracy, gospodarki i edukacji, Działanie 2.5 Skuteczna pomoc społeczna POWER 2014-2020, w dniu 27.11.2019 r. został zaakceptowany przez Komisję Oceny Projektów. Obecnie w Instytucji Organizującej Konkurs, tj. Departamencie Wdrażania Europejskiego Funduszu Społecznego w Ministerstwie Rodziny, Pracy i Polityki Społecznej, trwają prace nad ogłoszeniem listy projektów wybranych do dofinansowania w przedmiotowym konkursie. W związku z tym, że realizacja projektu rozpoczyna się od 01.01.2020 roku, umowa winna być podpisana do 31.12.2019 roku.

Sporządziła:
Justyna Markiewicz
Tel. 17 850 79 29

**UCHWAŁA NR / /19
SEJMIKU WOJEWÓDZTWA PODKARPACKIEGO
z dnia 2019 r.**

w sprawie zmian w budżecie Województwa Podkarpackiego na 2019 r.

Na podstawie art. 18 pkt 6 i art. 61 ustawy z dnia 5 czerwca 1998 r. o samorządzie województwa (Dz.U. z 2019 r. poz. 512 z późn. zm.), art. 211 i art. 212 ustawy z dnia 27 sierpnia 2009 r. o finansach publicznych (Dz. U. z 2019 r. poz. 869 z późn. zm.) oraz Uchwały Nr IV/57/19 Sejmiku Województwa Podkarpackiego z dnia 28 stycznia 2019 r. w sprawie budżetu Województwa Podkarpackiego na 2019 r.

**Sejmik Województwa Podkarpackiego
uchwala, co następuje:**

§ 1

1. **Zmniejsza się plan dochodów** budżetu Województwa Podkarpackiego na 2019 r. o kwotę **67.486.397,-zł**, z tego:
 - 1) *dochodów bieżących o kwotę 12.111.558,-zł,*
 - 2) *dochodów majątkowych o kwotę 55.374.839,-zł.*
2. W ramach zmniejszenia, o którym mowa w ust. 1 zmniejsza się plan dochodów, z tego:
 - 1) w dziale 600 – Transport i łączność i łączność w rozdziale 60013 – Drogi publiczne wojewódzkie z tytułu dotacji celowej otrzymanej z tytułu pomocy finansowej udzielanej między jednostkami samorządu terytorialnego na dofinansowanie własnych zadań inwestycyjnych i zakupów inwestycyjnych o kwotę **3.615.088,-zł** (dochody majątkowe),
 - 2) w dziale 758 – Różne rozliczenia w rozdziale 75863 – Regionalne Programy Operacyjne 2014-2020 finansowane z udziałem środków Europejskiego Funduszu Rozwoju Regionalnego o kwotę **63.871.309,-zł**, z tytułu:
 - a) środków pochodzących z budżetu Unii Europejskiej na realizację projektów własnych w ramach Regionalnego Programu Operacyjnego Województwa Podkarpackiego na lata 2014-2020 o kwotę 63.754.309,-zł (w tym: dochody bieżące – 12.111.558,-zł, dochody majątkowe – 51.642.751,-zł),

- b) dotacji celowej z budżetu państwa na współfinansowanie projektów własnych realizowanych w ramach Regionalnego Programu Operacyjnego Województwa Podkarpackiego na lata 2014-2020 o kwotę 117.000,-zł (dochody majątkowe).
3. **Zwiększa się plan dochodów** bieżących budżetu Województwa Podkarpackiego na 2019 r. w dziale 758 – Różne rozliczenia w rozdziale 75801 – Część oświatowa subwencji ogólnej dla jednostek samorządu terytorialnego z tytułu subwencji ogólnej z budżetu państwa o kwotę **11.868,-zł**.
4. **Zmiany planu dochodów w szczególności dział, rozdział, paragraf określa załącznik Nr 1 do niniejszej uchwały.**
5. **Zmniejsza się plan wydatków** budżetu Województwa Podkarpackiego na 2019 r. o kwotę **81.362.794,-zł**, z tego:
- 1) wydatków bieżących o kwotę **12.111.558,-zł**,
 - 2) wydatków majątkowych o kwotę **69.251.236,-zł**.
6. W ramach zmniejszenia, o którym mowa w ust. 5 zmniejsza się plan wydatków, z tego:
- 1) w dziale 600 – Transport i łączność w rozdziale 60013 – Drogi publiczne wojewódzkie o kwotę **66.609.301,-zł**, w tym:
 - a) wydatki bieżące -
 - b) wydatki majątkowe **66.609.301,-zł**
 w tym inwestycje i zakupy inwestycyjne **66.609.301,-zł**
 z tego na programy finansowane z udziałem
 środków UE i źródeł zagranicznych **63.349.301,-zł**
 - 2) w dziale 710 – Działalność usługowa w rozdziale 71012 – Zadania z zakresu geodezji i kartografii o kwotę **12.111.558,-zł**, w tym:
 - a) wydatki bieżące **12.111.558,-zł**
 wydatki na programy finansowane z udziałem
 środków UE i źródeł zagranicznych **12.111.558,-zł**
 - b) wydatki majątkowe -
 - 3) w dziale 720 – Informatyka w rozdziale 72095 – Pozostała działalność o kwotę **2.641.935,-zł**, w tym:

a) wydatki bieżące	-
b) wydatki majątkowe	2.641.935,-zł
w tym inwestycje i zakupy inwestycyjne	2.641.935,-zł
z tego na programy finansowane z udziałem środków UE i źródeł zagranicznych	2.641.935,-zł

7. **Zwiększa się plan wydatków** budżetu Województwa Podkarpackiego na 2019 r. o kwotę **9.779.824,-zł**, z tego:

- 1) wydatków bieżących o kwotę **3.650.001,-zł**,
- 2) wydatków majątkowych o kwotę **6.129.823,-zł**.

8. W ramach zwiększenia, o którym mowa w ust. 7 zwiększa się plan wydatków, z tego:

1) w dziale 600 – Transport i łączność w rozdziale 60013 – Drogi publiczne wojewódzkie o kwotę **6.129.823,-zł**, w tym:

b) wydatki bieżące	-
b) wydatki majątkowe	6.129.823,-zł
w tym inwestycje i zakupy inwestycyjne	6.129.823,-zł
z tego na programy finansowane z udziałem środków UE i źródeł zagranicznych	5.329.823,-zł

2) w dziale 720 – Informatyka w rozdziale 72095 – Pozostała działalność o kwotę **3.515.001,-zł**, w tym:

a) wydatki bieżące	3.515.001,-zł
w tym wydatki jednostek budżetowych	3.515.001,-zł
z tego na:	
- wynagrodzenia i składki od nich naliczane	-
- wydatki związane z realizacją ich statutowych zadań	3.515.001,-zł

b) wydatki majątkowe	-
----------------------	---

3) w dziale 921 – Kultura i ochrona dziedzictwa narodowego w rozdziale 92108 – Filharmonie, orkiestry, chóry i kapele o kwotę **135.000,-zł**, w tym:

a) wydatki bieżące	135.000,-zł
w tym dotacje na zadania bieżące	135.000,-zł
b) wydatki majątkowe	-

9. **Zmiany planu wydatków w szczególowości dział, rozdział, paragraf określa załącznik Nr 2 do niniejszej uchwały.**

§ 2

1. Dotacje określone w § 1 ust. 8 pkt 3 stanowią dotację podmiotową dla jednostki sektora finansów publicznych – Filharmonii Podkarpackiej im. A. Maławskiego w Rzeszowie z przeznaczeniem na dofinansowanie bieżącej działalności statutowej w zakresie realizowanych zadań w kwocie 135.000,-zł.

2. Wydatki bieżące na programy finansowane z udziałem środków UE i źródeł zagranicznych określone w § 1 ust. 6 pkt 2 stanowią wydatki Urzędu Marszałkowskiego Województwa Podkarpackiego w Rzeszowie przeznaczone na realizację projektu pn. „Podkarpacki System Informacji Przestrzennej (PSIP)” w ramach Regionalnego Programu Operacyjnego Województwa Podkarpackiego na lata 2014-2020 – dotacje celowe dla jednostek sektora finansów publicznych partnerów Projektu w kwocie 12.111.558,-zł.

3. Wydatki majątkowe na inwestycje i zakupy inwestycyjne określone w:

1) § 1 ust. 6 pkt 1 stanowią wydatki Podkarpackiego Zarządu Dróg Wojewódzkich w Rzeszowie w kwocie 66.609.301,-zł przeznaczone na:

a) realizację zadania pn. „Rozbudowa drogi wojewódzkiej nr 884 Przemyśl - Domaradz od km 58+500 polegająca na zabezpieczeniu uszkodzonego korpusu drogowego w km 58+400 wraz z niezbędną infrastrukturą techniczną, budowlami i urządzeniami budowlanymi w miejscowości Barycz” w kwocie 2.460.000,-zł,

b) realizację zadania pn. „Poprawa bezpieczeństwa ruchu drogowego w ciągu drogi wojewódzkiej nr 886 Domaradz - Brzozów - Sanok w miejscowości Stara Wieś oraz w ciągu drogi wojewódzkiej nr 835 Lublin - Przeworsk - Grabownica Starzeńska w m. Grabownica Starzeńska” w kwocie 800.000,-zł (wydatki finansowane ze środków pochodzących z pomocy finansowej otrzymanej od jst),

c) wydatki majątkowe na inwestycje i zakupy inwestycyjne finansowane z udziałem środków UE i źródeł zagranicznych w kwocie 63.349.301,-zł, które zostały określone w ust. 4 pkt 1,

2) § 1 ust. 8 pkt 1 stanowią wydatki Podkarpackiego Zarządu Dróg Wojewódzkich w Rzeszowie w kwocie 6.129.823,-zł przeznaczone na:

- a) realizację zadania pn. „Poprawa bezpieczeństwa ruchu drogowego w ciągu drogi wojewódzkiej nr 886 Domaradz - Brzozów - Sanok w miejscowości Stara Wieś oraz w ciągu drogi wojewódzkiej nr 835 Lublin - Przeworsk - Grabownica Starzeńska w m. Grabownica Starzeńska" w kwocie 800.000,-zł (wydatki finansowane ze środków własnych Samorządu Województwa),
- b) wydatki majątkowe na inwestycje i zakupy inwestycyjne finansowane z udziałem środków UE i źródeł zagranicznych w kwocie 5.329.823,-zł, które zostały określone w ust. 4 pkt 3.

4. Wydatki majątkowe na inwestycje i zakupy inwestycyjne finansowane z udziałem środków UE i źródeł zagranicznych określone w:

- 1) § 1 ust. 6 pkt 1 stanowią wydatki Podkarpackiego Zarządu Dróg Wojewódzkich w Rzeszowie w kwocie 63.349.301,-zł przeznaczone na realizację inwestycji drogowych w ramach Regionalnego Programu Operacyjnego Województwa Podkarpackiego na lata 2014-2020, w tym:
 - a) zadania pn. „Budowa drogi wojewódzkiej nr 886 na odcinku pomiędzy planowaną obwodnicą miasta Sanoka a drogą krajową nr 28" w kwocie 23.681.349,-zł (wydatki finansowane ze: środków pochodzących z budżetu UE - 19.894.096,-zł, środków własnych Samorządu Województwa - 139,-zł, środków pochodzących z pomocy finansowej otrzymanej od jst - 3.787.114,-zł),
 - b) zadania pn. „Budowa/przebudowa drogi wojewódzkiej nr 835 Lublin-Przeworsk-Grabownica Starzeńska na odcinku od DK 4 do miasta Kańczuga" w kwocie 2.480.320,-zł (wydatki finansowane ze środków pochodzących z budżetu UE - 2.108.272,-zł, środków własnych Samorządu Województwa - 372.048,-zł),
 - c) zadania pn. „Budowa nowego odcinka drogi wojewódzkiej nr 984 od m. Piątkowiec przez m. Rzędzianowice do ul. Sienkiewicza w Mielcu wraz z budową mostu na rzece Wisłoka" w kwocie 348.861,-zł (wydatki finansowane ze środków pochodzących z budżetu UE - 296.532,-zł, środków własnych Samorządu Województwa - 52.329,-zł),
 - d) zadania pn. „Budowa drogi wojewódzkiej Nr 987 na odcinku od DK 94 przez ul.Księżomost do DP nr 1334 R" w kwocie 2.804.784,-zł (wydatki finansowane ze środków pochodzących z budżetu UE - 2.065.283,-zł, środków własnych Samorządu Województwa - 739.501,-zł),

- e) zadania pn. „Budowa obwodnicy m. Radomyśl Wielki w ciągu DW 984” w kwocie 12.999.675,-zł (wydatki finansowane ze środków: pochodzących z budżetu UE - 9.676.187,-zł, środków własnych Samorządu Województwa - 3.323.488,-zł),
 - f) zadania pn. „Budowa obwodnicy m. Kolbuszowa i Werynia w ciągu drogi wojewódzkiej nr 875 Mielec–Leżajsk” w kwocie 780.000,-zł (wydatki finansowane ze środków pochodzących z budżetu UE - 663.000,-zł, dotacji celowej z budżetu państwa - 117.000,-zł),
 - g) zadania pn. „Budowa obwodnicy m. Dynów w ciągu drogi wojewódzkiej nr 835 Lublin–Przeworsk–Grabownica Starzeńska” w kwocie 18.840.326,-zł (wydatki finansowane ze środków pochodzących z budżetu UE - 14.006.237,-zł, środków własnych Samorządu Województwa 4.834.089,-zł),
 - h) zadania pn. „Budowa obwodnicy m. Lubaczów w ciągu drogi wojewódzkiej nr 866 Dachnów - Lubaczów - Granica Państwa” w kwocie 88.000,-zł (wydatki finansowane ze środków własnych Samorządu Województwa),
 - i) zadania pn. „Przebudowa / rozbudowa drogi wojewódzkiej nr 881 na odcinku Kańczuga - Pruchnik” w kwocie 206.870,-zł (wydatki finansowane ze środków pochodzących z budżetu UE - 175.840,-zł, środków własnych Samorządu Województwa - 31.030,-zł),
 - j) zadania pn. „Przebudowa/rozbudowa drogi wojewódzkiej nr 865 Jarosław - Bełżec na odcinku od m. Zapałów do m. Oleszyce” w kwocie 245.200,-zł (wydatki finansowane ze środków pochodzących z budżetu UE - 208.421,-zł, środków własnych Samorządu Województwa - 36.779,-zł),
 - k) zadania pn. „Budowa obwodnicy m. Strzyżów w ciągu drogi wojewódzkiej nr 998” w kwocie 873.916,-zł (wydatki finansowane ze środków własnych Samorządu Województwa),
- 2) § 1 ust. 6 pkt 3 stanowią wydatki przeznaczone na projekt pn. „Podkarpacki System Informacji Przestrzennej (PSIP)” w ramach Regionalnego Programu Operacyjnego Województwa Podkarpackiego na lata 2014-2020 w kwocie 2.641.935,-zł realizowane przez:
- a) Urząd Marszałkowski Województwa Podkarpackiego w Rzeszowie w kwocie 2.515.090,-zł (wydatki finansowane ze środków pochodzących z budżetu UE – 2.450.445,-zł, środków własnych Samorządu Województwa – 64.645,-zł), w tym na:

- aa) dotacje dla jednostek sektora finansów publicznych – Partnerów Projektu w kwocie 1.835.985,-zł,
 - ab) pozostałe wydatki związane z realizacją projektu w kwocie 677.552,-zł,
 - ac) zwrot do Ministerstwa Finansów części dotacji wykorzystanej niezgodnie z przeznaczeniem związanej z realizacją ww. projektu w kwocie 1.553,-zł,
 - b) Wojewódzki Ośrodek Dokumentacji Geodezyjnej i Kartograficznej w Rzeszowie w kwocie 126.845,-zł (wydatki finansowane ze środków pochodzących z budżetu UE – 98.438,-zł, środków własnych Samorządu Województwa - 28.407,-zł),
- 3) § 1 ust. 8 pkt 1 stanowią wydatki Podkarpackiego Zarządu Dróg Wojewódzkich w Rzeszowie w kwocie 5.329.823,-zł przeznaczone na realizację inwestycji drogowych realizowanych w ramach Regionalnego Programu Operacyjnego Województwa Podkarpackiego na lata 2014-2020, w tym:
- a) zadania pn. „Budowa obwodnicy m. Kolbuszowa i Werynia w ciągu drogi wojewódzkiej nr 875 Mielec–Leżajsk” w kwocie 200.000,-zł (wydatki finansowane ze środków własnych Samorządu Województwa),
 - b) zadania pn. „Budowa obwodnicy m. Dynów w ciągu drogi wojewódzkiej nr 835 Lublin–Przeworsk–Grabownica Starzeńska” w kwocie 2.200.000,-zł (wydatki finansowane ze środków własnych Samorządu Województwa),
 - c) zadania pn. „Budowa obwodnicy m. Lubaczów w ciągu drogi wojewódzkiej nr 866 Dachnów - Lubaczów - Granica Państwa” w kwocie 1.088.000,-zł (wydatki finansowane ze środków własnych Samorządu Województwa),
 - d) zadania pn. „Przebudowa / rozbudowa drogi wojewódzkiej nr 881 na odcinku Kańczuga - Pruchnik” w kwocie 148.000,-zł (wydatki finansowane ze środków własnych Samorządu Województwa),
 - e) zadania pn. „Przebudowa/rozbudowa drogi wojewódzkiej nr 865 Jarosław - Bełżec na odcinku od m. Zapałów do m. Oleszyce” w kwocie 121.797,-zł (wydatki finansowane ze środków własnych Samorządu Województwa),
 - f) zadania pn. „Budowa obwodnicy m. Strzyżów w ciągu drogi wojewódzkiej nr 998” w kwocie 873.916,-zł (wydatki finansowane ze środków pochodzących z pomocy finansowej otrzymanej od jst),

- g) zadania pn. „Budowa drogi wojewódzkiej nr 992 Jasło - Granica Państwa na odcinku pomiędzy drogą krajową Nr 28 a drogą krajową Nr 73" w kwocie 600.000,-zł (wydatki finansowane ze środków własnych Samorządu Województwa),
- h) zadania pn. „Przebudowa/rozbudowa drogi wojewódzkiej nr 875 Mielec - Kolbuszowa - Leżajsk od końca obwodnicy m. Werynia do początku obwodnicy m. Sokołów Małopolski" w kwocie 98.110,-zł (wydatki finansowane ze środków pochodzących z pomocy finansowej otrzymanej od jst).

§ 3

1. Zmniejsza się planowany deficyt budżetu Województwa na koniec 2019 r. o kwotę **4.108.441,-zł**.
2. Zmniejsza się przychody na finansowanie planowanego deficytu budżetu Województwa Podkarpackiego o kwotę **4.108.441,-zł**, w tym z tytułu:
 - a) spłaty pożyczek udzielonych z budżetu o kwotę **1.606.000,-zł**,
 - b) wolnych środków jako nadwyżki środków pieniężnych na rachunku bieżącym budżetu jednostki samorządu terytorialnego, wynikających z rozliczeń wyemitowanych papierów wartościowych, kredytów i pożyczek z lat ubiegłych o kwotę **2.502.441,-zł**.
3. Zmniejsza się przychody na spłatę wcześniej zaciągniętych zobowiązań z tytułu wolnych środków jako nadwyżki środków pieniężnych na rachunku bieżącym budżetu jednostki samorządu terytorialnego, wynikających z rozliczeń wyemitowanych papierów wartościowych, kredytów i pożyczek z lat ubiegłych o kwotę **1.606.000,-zł**.
4. Ustala się przychody na spłatę wcześniej zaciągniętych zobowiązań z tytułu spłaty pożyczek udzielonych z budżetu w kwocie **1.606.000,-zł**.
5. Określa się klasyfikację przychodów, o których mowa w ust. 2 lit a i ust. 4 w § 951 – Przychody ze spłat pożyczek i kredytów udzielonych ze środków publicznych.
6. Określa się klasyfikację przychodów, o których mowa w ust. 2 lit. b i ust. 3 w § 950 – Wolne środki, o których mowa w art. 217 ust. 2 pkt 6 ustawy.

§ 4

Wykonanie uchwały powierza się Zarządowi Województwa Podkarpackiego.

§ 5

Uchwała wchodzi w życie z dniem podjęcia i podlega ogłoszeniu w Dzienniku Urzędowym Województwa Podkarpackiego.

Zmiana planu wydatków w szczególności dział, rozdział, paragraf

PLAN WYDATKÓW					
Dział	Rozdział	zmniejszenia		zwiększenia	
		§	kwota	§	kwota
600	60013	6050	-7 136 367	6050	3 929 823
		6057	-45 379 229	6060	2 200 000
		6059	-8 005 704		0
		6060	-1 717 837		0
		6067	-3 714 639		0
		6069	-655 525		0
710	71012	2057	-12 111 558		0
720	72095	6050	-50 308	4530	3 062 408
		6057	-712 898	4590	452 593
		6059	-41 191		0
		6257	-1 835 985		0
		6667	-1 553		0
921	92108		0	2480	135 000
Razem			-81 362 794		9 779 824
w tym:					
<i>wydatki bieżące</i>			<i>-12 111 558</i>		<i>3 650 001</i>
<i>wydatki majątkowe</i>			<i>-69 251 236</i>		<i>6 129 823</i>

WYDATKI						
Dział	Rozdział	Zmniejszenia /kwota w zł/	Zwiększenia /kwota w zł/	Przeznaczenie	Jednostka realizująca	Uwagi/Uzasadnienie
600	60013			<u>Zmiany w planie inwestycji drogowych realizowanych w ramach RPO WP na lata 2014-2020 poprzez:</u>		Dotyczy przedsięwzięć ujętych w wykazie przedsięwzięć do WPF.
		-23 681 349		zadania pn. "Budowa drogi wojewódzkiej nr 886 na odcinku pomiędzy planowaną obwodnicą miasta Sanoka a drogą krajową nr 28" (wydatki finansowane ze: środków pochodzących z budżetu UE - 19.894.096,-zł, środków własnych Samorządu Województwa - 139,-zł, pomocy finansowej otrzymanej od jst - 3.787.114,-zł).	PZDW Rzeszów	Zmiany obejmują wydłużenie realizacji zadania do 2020r. i przesunięcie z roku 2019 na rok 2020 części wydatków zaplanowanych na roboty budowlane, Inżyniera Kontraktu oraz grunty na skutek przedłużającego się etapu projektowania i uzyskiwania decyzji niezbędnych do uzyskania zgody na wykonywanie robót (brak wydanej decyzji ZRID).
		-2 480 320		zadania pn. "Budowa/przebudowa drogi wojewódzkiej nr 835 Lublin-Przeworsk-Grabownica Starzeńska na odcinku od DK 4 do miasta Kańczuga" (wydatki finansowane ze środków pochodzących z budżetu UE - 2.108.272,-zł, środków własnych Samorządu Województwa - 372.048,-zł).		Zadanie planowane do zakończenia w 2021r. Zmiany dotyczą przesunięcia z roku 2019 na rok 2020 części wydatków zaplanowanych na dokumentację projektową oraz na wypłatę odszkodowań za nieruchomości. Na etapie realizacji prac projektowych doszło do opóźnień w okluzowaniu mapy do celów projektowych i opracowaniu projektu podziału nieruchomości. Uzyskanie decyzji ZRID planuje się na początek roku 2020 i w związku z tym wypłata odszkodowań rozpocznie się dopiero w roku przyszłym.
		-348 861		zadania pn. "Budowa nowego odcinka drogi wojewódzkiej nr 984 od m. Piątkowiec przez m. Rzędzianowice do ul. Sienkiewicza w Mielcu wraz z budową mostu na rzece Wisłoka (wydatki finansowane ze środków pochodzących z budżetu UE - 296.532,-zł, środków własnych Samorządu Województwa - 52.329,-zł).		Zadanie planowane do zakończenia w 2021r. Zmiany dotyczą: - przesunięcia z roku 2019 na rok 2020 części wydatków zaplanowanych na dokumentację projektową na skutek przedłużającej się procedury uzyskiwania decyzji środowiskowej, w efekcie wniosek o wydanie decyzji ZRID zostanie złożony dopiero pod koniec roku 2019. - zwiększenia łącznej wartości zadania o 300.000,-zł na poczet roszczeń wykonawcy w związku z koniecznością wykonania dodatkowego zakresu umocnień brzegów rzeki i wałów, sygnalizacji świetlnej na skrzyżowaniu w Złotnikach, przyłącza do sygnalizacji, usunięcia kolizji kanalizacji deszczowej z teletechniczną.
-2 804 784		zadania pn. "Budowa drogi wojewódzkiej Nr 987 na odcinku od DK 94 przez ul.Księżomost do DP nr 1334 R (wydatki finansowane ze środków pochodzących z budżetu UE - 2.065.283,-zł, środków własnych Samorządu Województwa - 739.501,-zł).	Zmiany obejmują wydłużenie realizacji zadania do 2020r. i przesunięcie z roku 2019 na rok 2020 części wydatków zaplanowanych na roboty budowlane i Inżyniera Kontraktu z uwagi na brak możliwości wykonania robót związanych z przebudową sieci gazowej wysokiego ciśnienia. (brak zatwierdzonego projektu przebudowy kolizji nowoprojektowanej DW 987 z linią Gazociągu Wysokiego Ciśnienia).			

WYDATKI						
Dział	Rozdział	Zmniejszenia /kwota w zł/	Zwiększenia /kwota w zł/	Przeznaczenie	Jednostka realizująca	Uwagi/Uzasadnienie
600	60013	-12 999 675		zadania pn. "Budowa obwodnicy m. Radomyśl Wielki w ciągu DW 984" (wydatki finansowane ze środków: pochodzący z budżetu UE - 9.676.187,-zł, środków własnych Samorządu Województwa - 3.323.488,-zł).	PZDW Rzeszów	Zmiany obejmują wydłużenie realizacji zadania do 2020r. i przesunięcie z roku 2019 na rok 2020 części wydatków zaplanowanych na roboty budowlane, inżyniera kontraktu oraz grunty na skutek przedłużającego się etapu projektowania i uzyskiwania decyzji administracyjnych niezbędnych do uzyskania zgody na wykonywanie robót.
		-780 000	200 000	zadania pn. "Budowa obwodnicy m. Kolbuszowa i Werynia w ciągu drogi wojewódzkiej nr 875 Mielec-Leżajsk" poprzez: 1) zmniejszenie planu wydatków finansowanych ze środków pochodzących z budżetu UE - 663.000,-zł, dotacji celowej z budżetu państwa - 117.000,-zł, 2) zwiększenie planu wydatków finansowanych ze środków własnych Samorządu Województwa - 200.000,-zł.		Zadanie planowane do zakończenia w 2019 r. Zmiany obejmują: 1) zmniejszenie wydatków zaplanowanych na odszkodowania za nieruchomości nabyte na podstawie decyzji ZRID - po ich rozliczeniu, 2) zwiększenie planu wydatków na rozszczenia wykonawcy z tytułu dodatkowych robót, które muszą zostać wykonane w związku z wydaną decyzją Generalnej Dyrekcji Ochrony Środowiska (wykonanie ogrodzeń ochronno-naprowadzających dla plażów, ekranów przeciwołnieniowych, zwiększonej ilości nasadzeń) oraz wystąpieniem niezinventaryzowanych sieci drenarskich.
		-18 840 326	2 200 000	zadania pn. "Budowa obwodnicy m. Dynów w ciągu drogi wojewódzkiej nr 835 Lublin-Przeworsk-Grabownica Starzeńska" poprzez: 1) zmniejszenie planu wydatków finansowanych ze środków pochodzących z budżetu UE - 14.006.237,-zł, środków własnych Samorządu Województwa 2.634.089,-zł (§ 6050 - 162.400,-zł, § 6059 - 2.066.410,-zł), 2) przeniesienie w ramach wydatków finansowanych ze środków własnych Samorządu Województwa - 2.200.000,-zł (z § 6050 na § 6060).		Zmiany obejmują: - wydłużenie realizacji zadania do 2020r. i przesunięcie z roku 2019 na rok 2020 części wydatków zaplanowanych na roboty budowlane i Inżyniera Kontraktu. W roku 2019 nie uda się zrealizować zakładanych robót budowlanych z uwagi na wydłużenie fazy projektowej (konieczność wprowadzania zmian na wniosek lokalnej społeczności) oraz brak dostępu do całości placu budowy w związku z trwającymi wywłaszczeniami, - przeniesienia w planie wydatków celem zabezpieczenia środków na wykupy gruntów, - zwiększenie łącznej wartości zadania o 3,5 mln zł na wypłatę odszkodowań za nieruchomości nabyte na podstawie decyzji ZRID (3,1 mln zł) i rozszczenia wykonawcy w związku m.in. z koniecznością wprowadzenia rozwiązań zamiennych dotyczących wpięć do projektowanej kanalizacji sanitarnej oraz wodociągowej (0,4 mln zł)

WYDATKI						
Dział	Rozdział	Zmniejszenia /kwota w zł/	Zwiększenia /kwota w zł/	Przeznaczenie	Jednostka realizująca	Uwagi/Uzasadnienie
600	60013	-88 000	1 088 000	zadania pn. "Budowa obwodnicy m. Lubaczów w ciągu drogi wojewódzkiej nr 866 Dachnów - Lubaczów - Granica Państwa" (wydatki finansowane ze środków własnych Samorządu Województwa) poprzez: 1) zwiększenie planu wydatków - 1.000.000,-zł (§ 6050), 2) przeniesienie w planie wydatków - 88.000,-zł (z § 6060 na § 6050).	PZDW Rzeszów	Zadanie planowane do zakończenia w 2019 r. Zmiany związane z koniecznością zabezpieczenia środków na roszczenia wykonawcy z tytułu dodatkowych robót niezbędnych do realizacji inwestycji obejmujących w szczególności: zaprojektowanie i wykonanie niezbędnej przebudowy infrastruktury towarzyszącej (sieci energetycznej, teletechnicznej, melioracyjnej) zmianę lokalizacji latarni wraz z poszerzeniem chodnika.
		-206 870	148 000	zadania pn. "Przebudowa / rozbudowa drogi wojewódzkiej nr 881 na odcinku Kańczuga - Pruchnik" poprzez: 1) zmniejszenie planu wydatków finansowanych ze środków pochodzących z budżetu UE - 175.840,-zł, 2) zwiększenie planu wydatków finansowanych ze środków własnych Samorządu Województwa - 116.970,-zł (§ 6050), 3) przeniesienie w planie wydatków finansowanych ze środków własnych - 31.030,-zł (z § 6059 na § 6050).		Zadanie planowane do zakończenia w 2021r. Zmiany obejmują: - zmniejszenie wydatków kwalifikowanych celem dostosowania planu wydatków do decyzji o dofinansowanie projektu na realizację I etapu zadania, - zwiększenia planu wydatków niekwalifikowanych celem zabezpieczenia środków na opracowanie dokumentacji projektowej i uzyskanie decyzji ZRID dla przebudowy/rozbudowy odcinka DW 881 od km ok. 40+662 do km ok. 44+534 oraz od km ok. 53+400 do km ok. 55+193,73, który będzie realizowany w późniejszym czasie jako II etap zadania.
		-245 200	121 797	zadania pn. "Przebudowa/rozbudowa drogi wojewódzkiej nr 865 Jarosław - Belzec na odcinku od m. Zapałów do m. Oleszyce" poprzez: 1) zmniejszenie planu wydatków finansowanych ze środków pochodzących z budżetu UE - 208.421,-zł, 2) zwiększenie planu wydatków finansowanych ze środków własnych Samorządu Województwa - 85.018,-zł (§ 6050), 2) przeniesienie w planie wydatków finansowanych ze środków własnych - 36.779,-zł (z § 6059 na § 6050).		Zadanie planowane do zakończenia w 2021r. Zmiany obejmują: - zmniejszenie wydatków kwalifikowanych celem dostosowania planu wydatków do decyzji o dofinansowanie projektu na realizację I Etapu zadania, - zwiększenia planu wydatków niekwalifikowanych celem zabezpieczenia środków na opracowanie dokumentacji projektowej i uzyskanie decyzji ZRID dla przebudowy/rozbudowy odcinka DW 865 od km 17+432 do km ok. 25+000, który będzie realizowany w późniejszym czasie jako II etap zadania.
		-873 916	873 916	zadania pn. "Budowa obwodnicy m. Strzyżów w ciągu drogi wojewódzkiej nr 998" poprzez: 1) zmniejszenie planu wydatków finansowanych ze środków własnych Samorządu Województwa (§ 6050), 2) zwiększenie planu wydatków finansowanych ze środków otrzymanych od jst (§ 6050).		Zadanie planowane do zakończenia w 2019 r. Zmiana źródeł finansowania zadania w związku z udzieleniem pomocy finansowej od Gminy Strzyżów.

WYDATKI						
Dział	Rozdział	Zmniejszenia /kwota w zł/	Zwiększenia /kwota w zł/	Przeznaczenie	Jednostka realizująca	Uwagi/Uzasadnienie
600	60013		600 000	zadania pn. "Budowa drogi wojewódzkiej nr 992 Jasto - Granica Państwa na odcinku pomiędzy drogą krajową Nr 28 a drogą krajową Nr 73" (wydatki finansowane ze środków własnych Samorządu Województwa)	PZDW Rzeszów	Zadanie planowane do zakończenia w 2019 r. Zmiana dotyczy zabezpieczenia środków na roszczenia wykonawcy w związku z wystąpieniem dodatkowych robót powstałych w trakcie realizacji zadania, m.in. związanych z rozbudową sieci elektrycznych i teletechnicznych.
			98 110	zadania pn. "Przebudowa/rozbudowa drogi wojewódzkiej nr 875 Mielec - Kolbuszowa - Leżajsk od końca obwodnicy m. Werynia do początku obwodnicy m. Sokołów Małopolski" (wydatki finansowane ze środków z otrzymanych od jst (§ 6050).		Zadanie planowane do zakończenia w 2019 r. Zwiększenie w związku z pomocą finansową udzieloną przez Gminę Raniżów pomocą finansową.
				Zmiany w planie wydatków przeznaczonych na realizację inwestycji drogowych realizowanych bez udziału środków UE na lata 2014-2020, w tym:		
		-2 460 000		zadania pn. "Rozbudowa drogi wojewódzkiej nr 884 Przemyśl - Domaradz od km 58+500 polegająca na zabezpieczeniu uszkodzonego korpusu drogowego w km 58+400 wraz z niezbędną infrastrukturą techniczną, budowlami i urządzeniami budowlanymi w miejscowości Barycz".	PZDW Rzeszów	Wraz z wykreśleniem zadania z wykazu przedsięwzięć do WPF. Rezygnacja z realizacji zadania w 2019r. z uwagi na brak możliwości pozyskania dofinansowania zadania z budżetu państwa.
		-800 000	800 000	zadania pn. "Poprawa bezpieczeństwa ruchu drogowego w ciągu drogi wojewódzkiej nr 886 Domaradz - Brzozów - Sanok w miejscowości Stara Wieś oraz w ciągu drogi wojewódzkiej nr 835 Lublin - Przeworsk - Grabownica Starzeńska w m. Grabownica Starzeńska" poprzez: 1) zmniejszenie planu wydatków finansowanych ze środków otrzymanych od jst (§ 6050), 2) zwiększenie planu wydatków finansowanych ze środków własnych Samorządu Województwa (§ 6050).		Zadanie planowane do zakończenia w 2019 r. Zmiana źródeł finansowania w związku z brakiem możliwości finansowania zadania przez Gminę Brzozów w 2019r. w deklarowanej wcześniej wysokości (zmniejszenie z kwoty 1.217.099,-zł do kwoty 417.099,-zł)
710	71012	-12 111 558		Zmniejszenie planu wydatków przeznaczonych na realizację projektu pn. "Podkarpacki System Informacji Przestrzennej (PSIP)" w ramach Regionalnego Programu Operacyjnego Województwa Podkarpackiego na lata 2014-2020 realizowanych przez: 1) WODGiK Rzeszów: 126.845,-zł (wydatki finansowane ze środków pochodzących z budżetu UE - 98.438,-zł, środków własnych Samorządu Województwa - 28.407,-zł), 2) UMWP: 14.626.648,-zł (wydatki finansowane ze środków pochodzących z budżetu UE - 14.562.003,-zł, środków własnych Samorządu Województwa - 64.645,-zł).	WODGiK Rzeszów	Dotyczy przedsięwzięcia ujętego w wykazie przedsięwzięć do WPF. Zmiany związane m.in. z: 1) aktualizacją harmonogramów płatności u partnerów Projektu i przeniesieniem części wydatków na 2020 r., 2) przeniesieniem powstałych w 2019r. oszczędności na lata przyszłe.
720	72095	-2 641 935			Urząd Marszałkowski/ Dep. SI	

WYDATKI						
Dział	Rozdział	Zmniejszenia /kwota w zł/	Zwiększenia /kwota w zł/	Przeznaczenie	Jednostka realizująca	Uwagi/Uzasadnienie
720	72095		3 515 001	Ustalenie planu wydatków z przeznaczeniem na zapłatę podatku VAT należnego wraz z odsetkami związaną z rozliczeniem opłat za zajęcie pasa drogowego pod urządzenia powstałe w wyniku realizacji projektu pn. "Sieć Szerokopasmowa Polski Wschodniej - Województwo Podkarpackie".	Urząd Marszałkowski/ Dep. SI	Zmiana w wyniku wydanej przez Krajową Administrację Skarbową interpretacji podatkowej w sprawie opodatkowania podatkiem VAT czynności przeniesienia na spółkę ORSS kosztu z tytułu opłaty za zajęcie pasa drogowego. Na interpretację KAS Województwo złożyło skargę do Wojewódzkiego Sądu Administracyjnego. Skarga została oddalona. Województwo wniosło skargę kasacyjną do Naczelnego Sądu Administracyjnego. W przypadku pozytywnego wyroku tego sądu, zapłacony przez Województwo podatek wraz z odsetkami będzie możliwy do odzyskania.
921	92108		135 000	Zwiększenie planu dotacji podmiotowej dla Filharmonii Podkarpackiej im. A. Maławskiego w Rzeszowie na dofinansowanie bieżącej działalności statutowej w zakresie realizowanych zadań (§ 2480).	Dep. DO/ instytucje kultury	
Suma		-81 362 794	9 779 824			
Ogółem plan wydatków		-71 582 970				

Na skutek zmian w planie dochodów i wydatków nastąpi:

1) zmniejszenie deficytu budżetu Województwa na koniec 2019 r. o kwotę 4.108.441,-zł.

2) zmniejszenie przychodów na finansowanie planowanego deficytu budżetu Województwa Podkarpackiego o kwotę 4.108.441,-zł, w tym z tytułu:

a) spłaty pożyczek udzielonych z budżetu o kwotę 1.606.000,-zł,

b) wolnych środków jako nadwyżki środków pieniężnych na rachunku bieżącym budżetu jednostki samorządu terytorialnego, wynikających z rozliczeń wyemitowanych papierów wartościowych, kredytów i pożyczek z lat ubiegłych o kwotę 2.502.441,-zł.

3) zmniejszenie przychodów na spłatę wcześniej zaciągniętych zobowiązań z tytułu wolnych środków jako nadwyżki środków pieniężnych na rachunku bieżącym budżetu jednostki samorządu terytorialnego, wynikających z rozliczeń wyemitowanych papierów wartościowych, kredytów i pożyczek z lat ubiegłych o kwotę 1.606.000,-zł.

4) ustalenie przychodów na spłatę wcześniej zaciągniętych zobowiązań z tytułu spłaty pożyczek udzielonych z budżetu w kwocie 1.606.000,-zł.

UCHWAŁA Nr .../.../19
SEJMIKU WOJEWÓDZTWA PODKARPACKIEGO
z dnia 2019 r.

**w sprawie zmian w Wieloletniej Prognozie Finansowej Województwa
Podkarpackiego na lata 2019 - 2042.**

Na podstawie art. 18 pkt 20 ustawy z dnia 5 czerwca 1998 r. o samorządzie województwa (Dz. U. z 2019 r. poz. 512 z późn. zm.), art. 228 i art. 231 ust. 1 ustawy z dnia 27 sierpnia 2009 r. o finansach publicznych (Dz. U. z 2019 r. poz. 869 z późn. zm.) oraz rozporządzenia Ministra Finansów w sprawie wieloletniej prognozy finansowej jednostki samorządu terytorialnego z dnia 10 stycznia 2013 r. (Dz. U. z 2015r. poz. 92 z późn. zm.).

**Sejmik Województwa Podkarpackiego
uchwala, co następuje:**

§ 1

W załączniku Nr 2 do uchwały IV/58/19 Sejmiku Województwa Podkarpackiego z dnia 28 stycznia 2019 r. skreśla się przedsięwzięcie pn. „Rozbudowa drogi wojewódzkiej nr 884 Przemyśl - Domaradz od km 58+250 do km 58+500 polegająca na zabezpieczeniu uszkodzonego korpusu drogowego w km ok. 58+400 wraz z niezbędną infrastrukturą techniczną, budowlami i urządzeniami budowlanymi w miejscowości Barycz”.

§ 2

1. Zmienia się zakres wykonywania wieloletniego przedsięwzięcia pn. „Budowa obwodnicy m. Dynów w ciągu drogi wojewódzkiej nr 835 Lublin–Przeworsk–Grabownica Starzeńska”, o którym mowa w art. 226 ust. 4 pkt. 1 ustawy o finansach publicznych, określonego w załączniku Nr 2 do uchwały Nr IV/58/19 Sejmiku Województwa Podkarpackiego z dnia 28 stycznia 2019r. Zmiana polega na wydłużeniu okresu realizacji do 2020r. wraz z przeniesieniem części zakresu planowanego do wykonania z roku 2019 na rok 2020 oraz zwiększeniem łącznych nakładów na przedsięwzięcie.
2. Zmienia się okres realizacji przedsięwzięcia, o którym mowa w ust. 1. Przedsięwzięcie będzie realizowane w latach 2016 – 2020.
3. Zwiększa się łączne nakłady finansowe na przedsięwzięcie, o którym mowa w ust. 1 o kwotę **3.500.000,-zł** (wydatki majątkowe).
4. Zmienia się limit wydatków majątkowych związanych z realizacją przedsięwzięcia, o którym mowa w ust. 1 w latach 2019 – 2020 w następujący sposób:

- 1) w roku 2019 zmniejsza się limit wydatków o kwotę **16.640.326,-zł**,
 - 2) w roku 2020 ustala się limit wydatków w kwocie **20.140.326,-zł**.
5. Ustala się limit zobowiązań majątkowych związanych z realizacją przedsięwzięcia, o którym mowa w ust. 1 w kwocie **20.140.326,-zł**.

§ 3

1. Zmienia się zakres wykonywania wieloletniego przedsięwzięcia pn. „Budowa drogi wojewódzkiej nr 992 Jasło– Granica Państwa na odcinku pomiędzy drogą krajową Nr 28 a drogą krajową Nr 73”, o którym mowa w art. 226 ust. 4 pkt. 1 ustawy o finansach publicznych, określonego w załączniku Nr 2 do uchwały Nr IV/58/19 Sejmiku Województwa Podkarpackiego z dnia 28 stycznia 2019r. Zmiana polega na zwiększeniu zakresu planowanego do wykonania w roku 2019 oraz zwiększeniu łącznych nakładów na przedsięwzięcie.
2. Zwiększa się łączne nakłady finansowe na przedsięwzięcie, o którym mowa w ust. 1 o kwotę **600.000,-zł** (wydatki majątkowe).
3. Zwiększa się limit wydatków majątkowych związanych z realizacją przedsięwzięcia, o którym mowa w ust. 1, w roku 2019 o kwotę **600.000,-zł**.

§ 4

1. Zmienia się zakres wykonywania wieloletniego przedsięwzięcia pn. „Budowa obwodnicy m. Lubaczów w ciągu drogi wojewódzkiej nr 866 Dachnów - Lubaczów- Granica Państwa”, o którym mowa w art. 226 ust. 4 pkt. 1 ustawy o finansach publicznych, określonego w załączniku Nr 2 do uchwały Nr IV/58/19 Sejmiku Województwa Podkarpackiego z dnia 28 stycznia 2019r. Zmiana polega na zwiększeniu zakresu planowanego do wykonania w roku 2019 oraz zwiększeniu łącznych nakładów na przedsięwzięcie.
2. Zwiększa się łączne nakłady finansowe na przedsięwzięcie, o którym mowa w ust. 1 o kwotę **1.000.000,-zł** (wydatki majątkowe).
3. Zwiększa się limit wydatków majątkowych związanych z realizacją przedsięwzięcia, o którym mowa w ust. 1, w roku 2019 o kwotę **1.000.000,-zł**.

§ 5

1. Zmienia się zakres wykonywania wieloletniego przedsięwzięcia pn. „Budowa/przebudowa drogi wojewódzkiej nr 835 Lublin-Przeworsk-Grabownica

Starzeńska na odcinku od DK 4 do miasta Kańczuga”, o którym mowa w art. 226 ust. 4 pkt. 1 ustawy o finansach publicznych, określonego w załączniku Nr 2 do uchwały Nr IV/58/19 Sejmiku Województwa Podkarpackiego z dnia 28 stycznia 2019r. Zmiana polega na przeniesieniu części zakresu planowanego do wykonania w 2019 roku na rok 2020.

2. Zmienia się limit wydatków majątkowych związanych z realizacją przedsięwzięcia, o którym mowa w ust. 1 w latach 2019 - 2020 w następujący sposób:
 - 1) w roku 2019 zmniejsza się limit wydatków o kwotę **2.480.320,-zł**,
 - 2) w roku 2020 zwiększa się limit wydatków o kwotę **2.480.320,-zł**,
3. Zwiększa się limit zobowiązań majątkowych związanych z realizacją przedsięwzięcia, o którym mowa w ust. 1 o kwotę **2.480.320,-zł**.

§ 6

1. Zmienia się zakres wykonywania wieloletniego przedsięwzięcia pn. „Budowa nowego odcinka drogi wojewódzkiej nr 984 od m. Piątkowiec przez m. Rzędzianowice do ul. Sienkiewicza w Mielcu wraz z budową mostu na rzece Wisłoka”, o którym mowa w art. 226 ust. 4 pkt. 1 ustawy o finansach publicznych, określonego w załączniku Nr 2 do uchwały Nr IV/58/19 Sejmiku Województwa Podkarpackiego z dnia 28 stycznia 2019r. Zmiana polega na przeniesieniu części zakresu planowanego do wykonania z roku 2019 na rok 2020 oraz zwiększeniu łącznych nakładów na przedsięwzięcie.
2. Zwiększa się łączne nakłady finansowe na przedsięwzięcie, o którym mowa w ust. 1 o kwotę **300.000,-zł** (wydatki majątkowe).
3. Zmienia się limit wydatków majątkowych związanych z realizacją przedsięwzięcia, o którym mowa w ust. 1 w latach 2019 – 2020 w następujący sposób:
 - 1) w roku 2019 zmniejsza się limit wydatków o kwotę **348.861,-zł**,
 - 2) w roku 2020 zwiększa się limit wydatków o kwotę **648.861,-zł**.
4. Zwiększa się limit zobowiązań majątkowych związanych z realizacją przedsięwzięcia, o którym mowa w ust. 1 o kwotę **648.861,-zł**.

§ 7

1. Zmienia się zakres wykonywania wieloletniego przedsięwzięcia pn. „Przebudowa / rozbudowa drogi wojewódzkiej nr 881 na odcinku Kańczuga - Pruchnik”, o

którym mowa w art. 226 ust. 4 pkt. 1 ustawy o finansach publicznych, określonego w załączniku Nr 2 do uchwały Nr IV/58/19 Sejmiku Województwa Podkarpackiego z dnia 28 stycznia 2019r. Zmiana polega na przeniesieniu części zakresu planowanego do wykonania w 2019 roku na rok 2021.

2. Zmienia się limit wydatków majątkowych związanych z realizacją przedsięwzięcia, o którym mowa w ust. 1 w latach 2019 i 2021 w następujący sposób:
 - 1) w roku 2019 zmniejsza się limit wydatków o kwotę **58.870,-zł**,
 - 2) w roku 2021 zwiększa się limit wydatków o kwotę **58.870,-zł**,
3. Zwiększa się limit zobowiązań majątkowych związanych z realizacją przedsięwzięcia, o którym mowa w ust. 1 o kwotę **58.870,-zł**.

§ 8

1. Zmienia się zakres wykonywania wieloletniego przedsięwzięcia pn. „Przebudowa / rozbudowa drogi wojewódzkiej nr 865 Jarosław - Bełżec na odcinku od m. Zapałów do m. Oleszyce”, o którym mowa w art. 226 ust. 4 pkt. 1 ustawy o finansach publicznych, określonego w załączniku Nr 2 do uchwały Nr IV/58/19 Sejmiku Województwa Podkarpackiego z dnia 28 stycznia 2019r. Zmiana polega na przeniesieniu części zakresu planowanego do wykonania w latach 2019 – 2020 na rok 2021.
2. Zmienia się limit wydatków majątkowych związanych z realizacją przedsięwzięcia, o którym mowa w ust. 1 w latach 2019 - 2021 w następujący sposób:
 - 1) w roku 2019 zmniejsza się limit wydatków o kwotę **123.403,-zł**,
 - 2) w roku 2020 zmniejsza się limit wydatków o kwotę **449.830,-zł**,
 - 3) w roku 2021 zwiększa się limit wydatków o kwotę **573.233,-zł**.
3. Zwiększa się limit zobowiązań majątkowych związanych z realizacją przedsięwzięcia, o którym mowa w ust. 1 o kwotę **123.403,-zł**.

§ 9

1. Zmienia się zakres wykonywania wieloletniego przedsięwzięcia pn. „Budowa drogi wojewódzkiej nr 886 na odcinku pomiędzy planowaną obwodnicą miasta Sanoka a drogą krajową nr 28”, o którym mowa w art. 226 ust. 4 pkt. 1 ustawy o finansach publicznych, określonego w załączniku Nr 2 do uchwały Nr IV/58/19

Sejmiku Województwa Podkarpackiego z dnia 28 stycznia 2019r. Zmiana polega na wydłużeniu okresu realizacji do 2020r. wraz z przeniesieniem części zakresu planowanego do wykonania z roku 2019 na rok 2020.

2. Zmienia się okres realizacji przedsięwzięcia, o którym mowa w ust. 1. Przedsięwzięcie będzie realizowane w latach 2016 – 2020.
3. Zmienia się limit wydatków majątkowych związanych z realizacją przedsięwzięcia, o którym mowa w ust. 1 w latach 2019 – 2020 w następujący sposób:
 - 1) w roku 2019 zmniejsza się limit wydatków o kwotę **23.681.349,-zł**,
 - 2) w roku 2020 ustala się limit wydatków w kwocie **23.681.349,-zł**.
4. Ustala się limit zobowiązań majątkowych związanych z realizacją przedsięwzięcia, o którym mowa w ust. 1 w kwocie **23.681.349,-zł**.

§ 10

1. Zmienia się zakres wykonywania wieloletniego przedsięwzięcia pn. „Budowa obwodnicy m. Kolbuszowa i Werynia w ciągu drogi wojewódzkiej nr 875 Mielec–Leżajsk”, o którym mowa w art. 226 ust. 4 pkt. 1 ustawy o finansach publicznych, określonego w załączniku Nr 2 do uchwały Nr IV/58/19 Sejmiku Województwa Podkarpackiego z dnia 28 stycznia 2019r. Zmiana polega na zmniejszeniu zakresu planowanego do wykonania w roku 2019 i zmniejszeniu łącznych nakładów na przedsięwzięcie.
2. Zmniejsza się łączne nakłady finansowe na przedsięwzięcie, o którym mowa w ust. 1 o kwotę **580.000,-zł** (wydatki majątkowe).
3. Zmniejsza się limit wydatków majątkowych związanych z realizacją przedsięwzięcia, o którym mowa w ust. 1, w roku 2019 o kwotę **580.000,-zł**.

§ 11

1. Zmienia się zakres wykonywania wieloletniego przedsięwzięcia pn. „Przebudowa/rozbudowa drogi wojewódzkiej nr 875 Mielec-Kolbuszowa-Leżajsk od końca obwodnicy m. Werynia do początku obwodnicy m. Sokołów Małopolski”, o którym mowa w art. 226 ust. 4 pkt. 1 ustawy o finansach publicznych, określonego w załączniku Nr 2 do uchwały Nr IV/58/19 Sejmiku Województwa Podkarpackiego z dnia 28 stycznia 2019r. Zmiana polega na

zwiększeniu zakresu planowanego do wykonania w roku 2019 i zwiększeniu łącznych nakładów na przedsięwzięcie.

2. Zwiększa się łączne nakłady finansowe na przedsięwzięcie, o którym mowa w ust. 1 o kwotę **98.110,-zł** (wydatki majątkowe).
3. Zwiększa się limit wydatków majątkowych związanych z realizacją przedsięwzięcia, o którym mowa w ust. 1, w roku 2019 o kwotę **98.110,-zł**.

§ 12

1. Zmienia się zakres wykonywania wieloletniego przedsięwzięcia pn. „Budowa drogi wojewódzkiej Nr 987 na odcinku od DK 94 przez ul. Księżomost do DP nr 1334 R”, o którym mowa w art. 226 ust. 4 pkt. 1 ustawy o finansach publicznych, określonego w załączniku Nr 2 do uchwały Nr IV/58/19 Sejmiku Województwa Podkarpackiego z dnia 28 stycznia 2019r. Zmiana polega na wydłużeniu okresu realizacji do 2020r. wraz z przeniesieniem części zakresu planowanego do wykonania z roku 2019 na rok 2020 oraz zmniejszeniem łącznych nakładów na przedsięwzięcie.
2. Zmienia się okres realizacji przedsięwzięcia, o którym mowa w ust. 1. Przedsięwzięcie będzie realizowane w latach 2016 – 2020.
3. Zmniejsza się łączne nakłady finansowe na przedsięwzięcie, o którym mowa w ust. 1 o kwotę **240.000,-zł** (wydatki majątkowe).
4. Zmienia się limit wydatków majątkowych związanych z realizacją przedsięwzięcia, o którym mowa w ust. 1 w latach 2019 – 2020 w następujący sposób:
 - 1) w roku 2019 zmniejsza się limit wydatków o kwotę **2.804.784,-zł**,
 - 2) w roku 2020 ustala limit wydatków w kwocie **2.564.784,-zł**.
5. Ustala się limit zobowiązań majątkowych związanych z realizacją przedsięwzięcia, o którym mowa w ust. 1 w kwocie **2.564.784,-zł**.

§ 13

1. Zmienia się zakres wykonywania wieloletniego przedsięwzięcia pn. „Budowa obwodnicy m. Radomyśl Wielki w ciągu DW 984”, o którym mowa w art. 226 ust. 4 pkt. 1 ustawy o finansach publicznych, określonego w załączniku Nr 2 do uchwały Nr IV/58/19 Sejmiku Województwa Podkarpackiego z dnia 28 stycznia 2019r. Zmiana polega na wydłużeniu okresu realizacji do 2020r. wraz

przeniesieniem części zakresu planowanego do wykonania z roku 2019 na rok 2020.

2. Zmienia się okres realizacji przedsięwzięcia, o którym mowa w ust. 1. Przedsięwzięcie będzie realizowane w latach 2016 – 2020.
3. Zmienia się limit wydatków majątkowych związanych z realizacją przedsięwzięcia, o którym mowa w ust. 1 w latach 2019 – 2020 w następujący sposób:
 - 1) w roku 2019 zmniejsza się limit wydatków o kwotę **12.999.675,-zł**,
 - 2) w roku 2020 ustala się limit wydatków w kwocie **12.999.675,-zł**.
4. Ustala się limit zobowiązań majątkowych związanych z realizacją przedsięwzięcia, o którym mowa w ust. 1 w kwocie **12.999.675,-zł**.

§ 14

1. Zmienia się zakres wykonywania wieloletniego przedsięwzięcia pn. „Poprawa bezpieczeństwa ruchu drogowego w ciągu drogi wojewódzkiej nr 886 Domaradz - Brzozów - Sanok w miejscowości Stara Wieś oraz w ciągu drogi wojewódzkiej nr 835 Lublin - Przeworsk - Grabownica Starzeńska w m. Grabownica Starzeńska”, stanowiącego program, projekt lub zadanie inne niż wskazane w art. 226 ust. 4 pkt 1 i 2 ustawy o finansach publicznych, określonego w załączniku Nr 2 do uchwały Nr IV/58/19 Sejmiku Województwa Podkarpackiego z dnia 28 stycznia 2019r. Zmiana polega na zwiększeniu zakresu planowanego do wykonania w roku 2019 i zwiększeniu łącznych nakładów na przedsięwzięcie.
2. Zwiększa się łączne nakłady finansowe na przedsięwzięcie, o którym mowa w ust. 1 o kwotę **2.500.000,-zł** (wydatki majątkowe).
3. Zwiększa się limit wydatków majątkowych związanych z realizacją przedsięwzięcia, o którym mowa w ust. 1, w roku 2019 o kwotę **2.500.000,-zł**.

§ 15

1. Zmienia się zakres wykonywania wieloletniego przedsięwzięcia pn. „Podkarpacki System Informacji Przestrzennej (PSIP)”, o którym mowa w art. 226 ust. 4 pkt. 1 ustawy o finansach publicznych, określonego w załączniku Nr 2 do uchwały Nr IV/58/19 Sejmiku Województwa Podkarpackiego z dnia 28 stycznia 2019r. Zmiana polega na przeniesieniu części zakresu planowanego do wykonania w roku 2019 na lata 2020 i 2021.

2. Zmienia się limit wydatków związanych z realizacją przedsięwzięcia, o którym mowa w ust. 1 w latach 2019 – 2021 w następujący sposób:
 - 1) w roku 2019 zmniejsza się limit wydatków o kwotę **14.751.940,-zł** (w tym: wydatki bieżące o kwotę **12.111.558,-zł** i wydatki majątkowe o kwotę **2.640.382,-zł**),
 - 2) w roku 2020 zwiększa się limit wydatków o kwotę **13.529.790,-zł** (w tym: wydatki bieżące o kwotę **10.889.408,-zł** i wydatki majątkowe o kwotę **2.640.382,-zł**),
 - 3) w roku 2021 zwiększa się limit wydatków bieżących o kwotę **1.222.150,-zł**.
3. Zwiększa się limit zobowiązań związanych z realizacją przedsięwzięcia, o którym mowa w ust. 1 o kwotę **14.751.940,-zł** (w tym: limit zobowiązań bieżących o kwotę **12.111.558,-zł** i limit zobowiązań majątkowych o kwotę **2.640.382,-zł**).

§ 16

Zwiększa się upoważnienie Zarządu Województwa Podkarpackiego do zaciągania zobowiązań związanych z realizacją przedsięwzięć, o których mowa w art. 226 ust. 4 pkt 1 ustawy o finansach publicznych, określonych w załączniku Nr 2 do uchwały Nr IV/58/19 Sejmiku Województwa Podkarpackiego z dnia 28 stycznia 2019 r. o kwotę **77.449.528,-zł** w tym:

- 1) obciążających budżet roku 2020 o kwotę **75.595.275,-zł**,
- 2) obciążających budżet roku 2021 o kwotę **1.854.253,-zł**.

§ 17

Zwiększa się upoważnienie Zarządu Województwa Podkarpackiego do przekazania uprawnień kierownikom jednostek organizacyjnych Województwa Podkarpackiego do zaciągania zobowiązań związanych z realizacją przedsięwzięć, o których mowa w art. 226 ust. 4 pkt 1 ustawy o finansach publicznych, określonych w załączniku Nr 2 do uchwały Nr IV/58/19 Sejmiku Województwa Podkarpackiego z dnia 28 stycznia 2019 r. ogółem o kwotę **62.697.588,-zł**, w tym:

- 1) obciążających budżet roku 2020 o kwotę **62.065.485,-zł**,
- 2) obciążających budżet roku 2021 o kwotę **632.103,-zł**.

§ 18

W związku ze zmianami zawartymi w § 1-15 oraz zmianami w budżecie w miesiącach listopad - grudzień 2019r. wynikającymi z uchwał: Zarządu Województwa Podkarpackiego oraz Sejmiku Województwa Podkarpackiego dokonuje się zmiany załączników Nr 1 i 2 oraz objaśnień do uchwały Nr IV/58/19 Sejmiku Województwa Podkarpackiego z dnia 28 stycznia 2019r. Załączniki Nr 1 i 2 oraz objaśnienia otrzymują brzmienie jak załączniki Nr 1 i 2 oraz objaśnienia do niniejszej uchwały.

§ 19

Wykonanie uchwały powierza się Zarządowi Województwa Podkarpackiego.

§ 20

Uchwała wchodzi w życie z dniem podjęcia.

Uzasadnienie

do projektu Uchwały Sejmiku Województwa Podkarpackiego w sprawie zmian w Wieloletniej Prognozie Finansowej Województwa Podkarpackiego na lata 2019 - 2042.

Projekt Uchwały Sejmiku opracowano na podstawie wniosków Dyrektorów:

- Departamentu Dróg i Publicznego Transportu Zbiorowego,
 - Departamentu Społeczeństwa Informacyjnego,
- o dokonanie zmian w Wieloletniej Prognozie Finansowej.

Zmiany dotyczą:

1. Skreślenia w wykazie przedsięwzięcia pn. „Rozbudowa drogi wojewódzkiej nr 884 Przemyśl - Domaradz od km 58+250 do km 58+500 polegająca na zabezpieczeniu uszkodzonego korpusu drogowego w km ok. 58+400 wraz z niezbędną infrastrukturą techniczną, budowlami i urządzeniami budowlanymi w miejscowości Barycz” - zadanie nie będzie realizowane w 2019r. z uwagi na brak możliwości pozyskania dofinansowania zadania z budżetu państwa.
2. Zwiększenia prognozowanych dochodów budżetu z tytułu części oświatowej subwencji ogólnej w latach 2019 - 2042. Zwiększenie wynika z dostosowania kwot subwencji do zawiadomienia Ministerstwa Finansów o zwiększeniu subwencji na 2019r. (zawiadomienia z dnia 28 listopada 2019 roku). Zgodnie z przyjętymi założeniami do sporządzania prognozy długu, kwoty subwencji na 2019r. stanowią podstawę do wyliczenia dochodów z tego tytułu w latach kolejnych.
3. Zmian wartości i zakresu realizacji przedsięwzięć wymienionych w tabelarycznym zestawieniu zmian stanowiącym załącznik Nr 1 do niniejszego uzasadnienia.
Zmiany obciążeń budżetu w latach 2020 – 2021 zostały zbilansowane poprzez:
 - 1) zwiększenie przychodów budżetu z tytułu wolnych środków na 2020r. o kwotę 4.108.441,-zł pochodzących z przeniesienia z roku 2019.
 - 2) zwiększenie dochodów z tytułu części oświatowej subwencji ogólnej z budżetu państwa, w tym:

- w roku 2020 o kwotę 12.105,- zł
 - w 2021 roku o kwotę 12.348,-zł
- 3) zmniejszenie wysokości wydatków przeznaczonych na realizację przyszłych inwestycji jednorocznych, z tego:
- w roku 2020 zmniejszenie o kwotę 7.014.737,-zł tj. z kwoty 74.426.226,-zł na kwotę 67.411.489,-zł,
 - w roku 2021 zmniejszenie o kwotę 97.808,-zł tj. z kwoty 63.677.853,-zł na kwotę 63.580.045,-zł.
4. Zmian limitu zobowiązań dla poszczególnych przedsięwzięć już ujętych w WPF w związku ze zmianą limitów wydatków.
5. Zmian upoważnień dla Zarządu Województwa związanych z zaciąganiem zobowiązań na realizację ww. przedsięwzięć oraz przekazania tych upoważnień kierownikom jednostek realizujących przedsięwzięcia.
6. Aktualizacji załącznika Nr 1 do WPF na skutek zmian wykazu przedsięwzięć oraz zmian w budżecie dokonanych w miesiącach listopad - grudzień 2019 roku uchwałami Zarządu Województwa oraz Sejmiku Województwa Podkarpackiego.

Wraz ze zmianami opisanymi powyżej następuje zmiana relacji wskaźników zadłużenia o których mowa w art. 243 ustawy o finansach publicznych. Zmiany te przedstawiono w załączniku Nr 2 do uzasadnienia.

Zestawienie zmian wskaźników spłaty zadłużenia w latach 2019 - 2042

Lp.	Wyszczególnienie		2019	2020	2021	2022	2023	2024	2025	2026	2027	2028	2029	2030	2031	2032	2033	2034	2035	2036	2037	2038	2039	2040	2041	2042
			1	WPF listopad	Wskaźnik planowanej spłaty zobowiązań wiersz 9.4 z zał. Nr 1 do WPF	3,84%	3,60%	6,66%	7,01%	10,44%	10,80%	9,14%	6,61%	5,70%	5,43%	5,17%	4,92%	4,68%	4,44%	2,59%	2,48%	2,38%	2,28%	2,18%	2,09%	1,99%
2	Dopuszczalny wskaźnik spłaty zobowiązań wiersz 9.6.1 z zał. Nr 1 do WPF	18,46%	16,35%		15,35%	12,00%	10,79%	11,42%	13,29%	14,87%	17,39%	19,71%	22,29%	23,08%	23,72%	24,13%	24,51%	24,81%	25,06%	25,27%	25,46%	25,63%	25,81%	25,98%	26,14%	26,31%
3	WPF grudzień	Wskaźnik planowanej spłaty zobowiązań wiersz 9.4 z zał. Nr 1 do WPF	4,06%	3,41%	6,65%	7,01%	10,44%	10,80%	9,14%	6,61%	5,70%	5,43%	5,17%	4,92%	4,68%	4,44%	2,59%	2,48%	2,38%	2,28%	2,18%	2,09%	1,99%	1,82%	1,11%	1,07%
4		Dopuszczalny wskaźnik spłaty zobowiązań wiersz 9.6.1 z zał. Nr 1 do WPF	18,46%	16,53%	15,32%	11,96%	10,58%	11,42%	13,29%	14,87%	17,39%	19,71%	22,29%	23,08%	23,72%	24,13%	24,51%	24,81%	25,06%	25,27%	25,46%	25,64%	25,81%	25,98%	26,14%	26,31%
5	zmiana wskaźnika planowanej spłaty (pozycja 3 - 1)		0,22%	-0,19%	-0,01%	0,00%	0,00%	0,00%	0,00%	0,00%	0,00%	0,00%	0,00%	0,00%	0,00%	0,00%	0,00%	0,00%	0,00%	0,00%	0,00%	0,00%	0,00%	0,00%	0,00%	0,00%
6	zmiana dopuszczalnego wskaźnika spłaty (pozycja 4 - 2)		0,00%	0,18%	-0,03%	-0,04%	-0,21%	0,00%	0,00%	0,00%	0,00%	0,00%	0,00%	0,00%	0,00%	0,00%	0,00%	0,00%	0,00%	0,00%	0,00%	0,01%	0,00%	0,00%	0,00%	0,00%
7	relacja przed zmianą (pozycja 2 - 1)		14,62%	12,75%	8,69%	4,99%	0,35%	0,62%	4,15%	8,26%	11,69%	14,28%	17,12%	18,16%	19,04%	19,69%	21,92%	22,33%	22,68%	22,99%	23,28%	23,54%	23,82%	24,16%	25,03%	25,24%
8	relacja po zmianie (pozycja 4 - 3)		14,40%	13,12%	8,67%	4,95%	0,14%	0,62%	4,15%	8,26%	11,69%	14,28%	17,12%	18,16%	19,04%	19,69%	21,92%	22,33%	22,68%	22,99%	23,28%	23,55%	23,82%	24,16%	25,03%	25,24%
9	zmiana relacji (pozycja 8 - 7)		-0,22%	0,37%	-0,02%	-0,04%	-0,21%	0,00%	0,00%	0,00%	0,00%	0,00%	0,00%	0,00%	0,00%	0,00%	0,00%	0,00%	0,00%	0,00%	0,00%	0,01%	0,00%	0,00%	0,00%	0,00%

Objaśnienia do wartości przyjętych w Wieloletniej Prognozie Finansowej Województwa Podkarpackiego na lata 2019 - 2042

Opracowując przedłożoną Wieloletnią Prognozę Finansową dołożono wszelkich starań w zakresie przygotowania prognoz wielkości w niej zawartych, tak aby założone kwoty dochodów budżetowych (zgodnie z zasadą ostrożnej wyceny) były możliwe do zrealizowania. Ich wprowadzenie do planu roku budżetowego, jak również lat następnych było poprzedzone analizą ekonomiczną dokonaną na podstawie:

- przewidywań środowisk ekonomicznych, w tym Ministerstwa Finansów w stosunku do wielkości makroekonomicznych,
- sprawozdania z wykonania dochodów za lata ubiegłe – w odniesieniu do pozyskiwanych dochodów w podziale na poszczególne źródła dochodów,
- planowanych oraz przewidywanych zmian przepisów prawa.

Wg prognoz Ministerstwa Finansów:

- dynamika wzrostu PKB w latach 2020 – 2022 wynosić będzie 103,5% - 103,7%,
- indeks wzrostu cen towarów i usług konsumpcyjnych CPI w latach 2020 – 2022 wynosić będzie 102,3% - 102,5%,
- dynamika wzrostu PKB w latach 2023 – 2042 wynosić będzie 101,9% - 103,1%,
- indeks wzrostu cen towarów i usług konsumpcyjnych CPI w latach 2023 – 2042 wynosić będzie 102,5%.

Kierując się powyższymi informacjami przyjęto następujące założenia:

W zakresie dochodów (wiersz 1.1 i 1.2):

1. Dochody z tytułu udziałów w podatku dochodowym od osób prawnych (wiersz 1.1.2) - w latach 2020 – 2042 założono stały wzrost dochodów w wysokości 2% rocznie (w stosunku rok do roku).
2. Dochody z tytułu udziałów w podatku dochodowym od osób fizycznych (wiersz 1.1.1) zaplanowano w kwocie wynikającej z zawiadomienia Ministra Finansów na 2019 rok, przyjmując w kolejnych latach stały wzrost tych dochodów w wysokości 2% rocznie (w stosunku rok do roku).

3. Ponieważ kwoty subwencji ogólnej (wiersz 1.1.4) kształtują się nierównomiernie na przestrzeni lat, dla wyliczenia poszczególnych części subwencji na lata 2020 – 2042, przyjęto następujące zasady:

- 1) w zakresie części oświatowej dochody zaplanowano w kwocie wynikającej z zawiadomienia Ministra Finansów na 2019 rok, przyjmując w kolejnych latach stały wzrost dochodów z tego tytułu w wysokości 2% rocznie (w stosunku rok do roku),
- 2) w zakresie części wyrównawczej dochody zaplanowano w kwocie wynikającej z zawiadomienia Ministra Finansów na 2019 rok. Z uwagi na wysokie wahania dochodów z tego tytułu w poszczególnych latach, na 2020 rok kwotę subwencji ustalono jako średnią arytmetyczną kwot dochodów z lat 2015 – 2019. W kolejnych latach przyjęto stały wzrost dochodów z tego tytułu w wysokości 2% rocznie (w stosunku rok do roku).

Wysokość części wyrównawczej subwencji ogólnej w latach 2015 – 2020 (w tys. zł)

2015	2016	2017	2018	2019	2020
119 304	117 006	133 042	141 581	163 657	134 918

- 3) w zakresie części regionalnej na 2020 rok, zgodnie z zapisami ustawy o zmianie ustawy o dochodach jednostek samorządu terytorialnego z 14 września 2016 roku, dochody przyjęto na poziomie wynikającym z zawiadomienia Ministra Finansów o wysokości subwencji na 2019 rok. Kwota ta została utrzymana w kolejnych latach na tym samym poziomie.
4. Dotacje celowe z budżetu państwa na współfinansowanie zadań wieloletnich (bieżących i inwestycyjnych) oraz wpływy środków z budżetu UE i innych źródeł zagranicznych zaplanowano zgodnie z harmonogramem realizacji wydatków. Dla projektów dla których brak potwierdzenia możliwości uzyskania zaliczki w roku ponoszenia wydatków, dofinansowanie zaplanowano w roku następującym po dokonaniu wydatków ze środków własnych jako ich refundacja.
5. Dotacje na zadania wykonywane corocznie nieujęte w wykazie przedsięwzięć wieloletnich zaplanowano w oparciu o decyzje wydane na 2019 rok przyjmując stały wzrost tych dochodów w wysokości 2% rocznie (w stosunku rok do roku). W roku 2019 w dotacjach uwzględniono środki na dofinansowanie budowy, przebudowy, remontu, utrzymania, ochrony i zarządzania drogami wojewódzkimi

na poziomie wynikającym z zawiadomienia Ministra Finansów na 2019 rok. W kwocie dotacji na lata kolejne nie uwzględniono dochodów z tego tytułu.

Kwoty dotacji ujęte w pkt 4 i 5 niniejszych objaśnień zostały ujęte w wierszu 1.1.5. i 1.2.2.

6. Dochody z tytułu dzierżawy autobusów szynowych w latach 2019 - 2025 zaplanowano zgodnie z przewidywanym harmonogramem przekazywania przewoźnikowi pojazdów planowanych do zakupu przez Samorząd Województwa.
7. Dochody z tytułu zwrotów podatku VAT związanych z realizacją przedsięwzięć wieloletnich w latach 2020 – 2027 zaplanowano uwzględniając nakłady na przedsięwzięcia i terminy ich realizacji.
8. Dochody z tytułu wpływów z dywidendy w latach 2022-2042 od „Uzdrowisko Horyniec” Sp. z o.o. zaplanowano zgodnie z opracowywanym Testem Prywatnego Inwestora.
9. Pozostałe dochody realizowane przez samorządowe jednostki budżetowe zaplanowano w oparciu o przewidywane wykonanie za 2018 rok. W latach 2020 - 2042 założono stały wzrost tych dochodów w wysokości 2% rocznie (w stosunku rok do roku).

Dochody o których mowa w pkt 6 - 9 niniejszych objaśnień zostały zawarte w ogólnej kwocie dochodów bieżących w wierszu 1.1 oraz w wierszu 1.1.3.

10. Wpływy ze sprzedaży mienia w latach 2020 - 2042 zaplanowano na stałym poziomie 1 mln zł rocznie (wiersz 1.2.1).

W zakresie wydatków:

1. Wysokość wydatków bieżących związanych z obsługą zadłużenia (wiersz 2.1.3) oraz udzielanymi poręczeniami kredytów zaciąganych przez szpitale (wiersz 2.1.1) ustalono w oparciu o zawarte umowy kredytów i poręczeń oraz przewidywane koszty przyszłych kredytów oraz pożyczek.

Limity wydatków w latach 2020 – 2042 dla poręczeń wynoszą łącznie 298.680.068,- zł w tym:

- w roku 2020 – 12.010.180,-zł,
- w roku 2021 – 20.205.912,-zł,
- w roku 2022 – 19.934.004,-zł,

- w roku 2023 – 14.926.309,-zł,
- w roku 2024 – 14.306.772,-zł,
- w roku 2025 - 14.146.355,-zł,
- w roku 2026 – 13.908.855,-zł,
- w roku 2027 – 13.671.355,-zł,
- w roku 2028 – 13.433.855,-zł,
- w roku 2029 – 13.196.355,-zł,
- w roku 2030 – 12.958.855,-zł,
- w roku 2031 – 12.721.355,-zł,
- w roku 2032 – 12.483.856,-zł,
- w roku 2033 – 12.246.355,-zł,
- w roku 2034 – 12.008.855,-zł,
- w roku 2035 – 11.771.355,-zł,
- w roku 2036 – 11.533.855,-zł,
- w roku 2037 – 11.296.355,-zł,
- w roku 2038 – 11.058.855,-zł,
- w roku 2039 – 10.821.355,-zł,
- w roku 2040 – 10.583.855,-zł,
- w roku 2041 – 9.846.355,-zł,
- w roku 2042 – 9.608.855,-zł.

Oprocentowanie kredytów i pożyczek zaciągniętych i planowanych do zaciągnięcia przyjęto w następujący sposób:

- 1) dla preferencyjnych pożyczek z międzynarodowej instytucji finansowej – Banku Rozwoju Rady Europy (CEB) na poziomie 4% rocznie,
 - 2) dla pozostałych komercyjnych kredytów i pożyczek na poziomie 5,5% rocznie.
2. Wysokość wydatków na wynagrodzenia i pochodne ustalono w oparciu o stan zatrudnienia i poziom wynagrodzeń przyjętych do projektu uchwały budżetowej na 2019 rok, przyjmując w latach kolejnych stały wzrost wynagrodzeń w wysokości 2% rocznie (w stosunku rok do roku).

3. Wydatki bieżące i majątkowe na przedsięwzięcia (wiersze 11.3 – 11.3.2) ustalono zgodnie z danymi zawartymi w wykazie przedsięwzięć, który stanowi załącznik do uchwały o WPF. Poziom nakładów w poszczególnych latach ujętych w WPF ustalony został przez Sejmik Województwa uchwałami zmieniającymi zakres realizacji przedsięwzięć wieloletnich. Szczegółowy wykaz przedsięwzięć wieloletnich stanowi załącznik Nr 2 do WPF.
4. Wysokość wydatków bieżących finansowanych z dotacji związanych z realizacją zadań wykonywanych corocznie odpowiada wysokości dotacji przyjętych na ten cel po stronie dochodów budżetu Województwa.
5. Wydatki bieżące finansowane ze środków własnych Samorządu Województwa związane z utrzymaniem i działalnością Urzędu Marszałkowskiego, jednostek budżetowych oraz osób prawnych otrzymujących dotacje na działalność bieżącą zostały oszacowane w oparciu o analizę wydatków ponoszonych w latach poprzednich oraz przyjętych w projekcie budżetu Województwa na 2019 rok, przyjmując w latach kolejnych stały wzrost tych wydatków w wysokości 2% rocznie (w stosunku rok do roku).

W latach 2020 – 2042 zaplanowano finansowanie ze środków własnych wydatków, które w roku 2019 finansowane będą z dotacji na dofinansowanie budowy, przebudowy, remontu, utrzymania, ochrony i zarządzania drogami wojewódzkimi, o której mowa w ustawie o dochodach jednostek samorządu terytorialnego z 13 listopada 2003r. (Dz.U. z 2018r. poz. 1530 z późn. zm.).

Ponadto w latach 2020 – 2042 zaplanowano wydatki bieżące na ewentualne przyszłe przedsięwzięcia wieloletnie. Wydatki te kształtują się następująco:

- w roku 2020 – 10.671.709,-zł,
- w roku 2021 - 25.294.791,-zł,
- w roku 2022 – 32.819.791,-zł,
- w roku 2023 – 39.844.791,-zł,
- w roku 2024 – 40.077.083,-zł,
- w roku 2025 - 40.500.000,-zł,
- w latach 2026-2042 - 85.500.000,-zł rocznie.

6. Wydatki majątkowe finansowane ze środków własnych Samorządu Województwa, nieujęte w wykazie przedsięwzięć do WPF, zostały ustalone w kwotach umożliwiającym zachowanie dopuszczalnego poziomu relacji limitów

spląty zadłużenia, o której mowa w art. 243 ustawy o finansach publicznych. Wysokość tych wydatków uzależniona będzie od wysokości dochodów własnych osiąganych w danym roku budżetowym oraz od rzeczywistego kształtowania się wydatków bieżących.

Wynik budżetu:

W latach 2019 - 2022 zaplanowano deficyt budżetu (wiersz 3), który zostanie sfinansowany:

1. w roku 2019 przychodami z tytułu:
 - 1) pożyczki długoterminowej z Banku Rozwoju Rady Europy (CEB) (wiersz 4.3.1),
 - 2) wolnych środków pozostałych po rozliczeniu budżetów z lat ubiegłych (wiersz 4.2.1).
2. w roku 2020 przychodami z tytułu:
 - 1) kredytów i pożyczki długoterminowej z Banku Rozwoju Rady Europy (CEB) (wiersz 4.3.1),
 - 2) wolnych środków pozostałych po rozliczeniu budżetów z lat ubiegłych (wiersz 4.2.1),
3. w roku 2021 przychodami z tytułu:
 - 1) kredytów długoterminowych (wiersz 4.3.1),
 - 2) wolnych środków pozostałych po rozliczeniu budżetów z lat ubiegłych (wiersz 4.2.1),
4. w roku 2022 przychodami z tytułu kredytów długoterminowych (wiersz 4.3.1).

W latach 2023 – 2040 zaplanowano nadwyżkę budżetu (wiersz 3), która w całości zostanie przeznaczona na spłatę rat zaciągniętych kredytów, pożyczek i wykup obligacji (wiersz 10 – 10.1).

W latach 2041 – 2042 zaplanowano zrównoważony budżet (wiersz 3) tj. dochody równe wydatkom.

W zakresie przychodów (wiersz 4) i rozchodów (wiersz 5):

1. Przychody budżetu w latach 2019 – 2021 z tytułu spląty pożyczek udzielonych z budżetu ustalono w oparciu o kwoty wynikające z umów pożyczek (wiersz 4.4).

Środki te przeznacza się na spłatę rat zaciągniętych kredytów, pożyczek i wykup obligacji.

2. W latach 2019 – 2021 ustalono przychody budżetu z tytułu wolnych środków pozostających po rozliczeniu budżetów z lat ubiegłych (wiersz 4.2) przeznaczone na finansowanie planowanego deficytu budżetu oraz na spłatę rat zaciągniętych kredytów, pożyczek i wykup obligacji,
3. Przychody z tytułu kredytów i pożyczek długoterminowych (wiersz 4.3) zaciąganych w latach 2019 - 2025 ustalono w kwotach niezbędnych do sfinansowania planowanego deficytu budżetu i spłat rat zaciągniętych kredytów, pożyczek i wykupu obligacji, niemających pokrycia w przychodach z tytułu wolnych środków, przychodach z tytułu spłaty pożyczek udzielonych z budżetu.
4. Rozchody budżetu ustalono z przeznaczeniem na spłatę rat kredytów i pożyczek zaciągniętych w latach poprzednich oraz wykup obligacji wyemitowanych w 2009 roku, w oparciu o umowy zawarte z bankami (wiersz 5.1).

Spłatę rat kredytów i pożyczek planowanych do zaciągnięcia w latach 2019 – 2025 ustalono na lata 2021 – 2040.

Na podstawie art. 243 ust. 3a ustawy o finansach publicznych ze wskaźników spłaty zadłużenia, o których mowa w art. 243 ust. 1, wyłączona została spłata rat kredytów w kwotach ujętych w wierszu 5.1.1.2 wraz z należnymi odsetkami w kwotach ujętych w wierszu 2.1.3.1.2.

Dług publiczny

Kwota wykazana jako dług na koniec każdego roku (wiersz 6) jest wynikiem przeliczenia: kwota długu z poprzedniego roku plus dług planowany do zaciągnięcia w roku budżetowym minus dług planowany do spłaty w roku budżetowym.

Zachowanie relacji o których mowa w art. 242 – 243 ustawy o finansach publicznych.

1. Zgodnie z art. 242 ustawy o finansach publicznych organ stanowiący j.s.t nie może uchwalić budżetu, w którym planowane wydatki bieżące są wyższe niż planowane dochody bieżące powiększone o nadwyżkę budżetową z lat ubiegłych i wolne środki, stanowiące nadwyżkę środków pieniężnych na rachunku bieżącym budżetu, wynikającą z rozliczeń wyemitowanych papierów wartościowych, kredytów i pożyczek z lat ubiegłych. Zasada ta obowiązuje

również w odniesieniu do lat następnych po roku budżetowym objętych wieloletnią prognozą finansową.

W wierszach 8.1, 8.2 wykazano kwoty nadwyżek wynikających z ww. rozliczeń.

2. Zgodnie z art. 243 ustawy o finansach publicznych relacja łącznej kwoty przypadających w roku budżetowym spłat rat kredytów, pożyczek wraz z odsetkami oraz wykupem obligacji wraz z odsetkami do planowanych dochodów ogółem nie może przekroczyć średniej arytmetycznej dla ostatnich trzech lat relacji jej dochodów bieżących powiększonych o dochody ze sprzedaży majątku i pomniejszonych o wydatki bieżące do dochodów ogółem. Relacja ta dla każdej jednostki samorządowej kształtuje się na innym poziomie, w zależności od zdolności generowania nadwyżki na działalności bieżącej, a także możliwości pozyskania dochodów ze sprzedaży majątku.

W wierszach 9.1 – 9.6.1 przedstawiono wyliczenie relacji, o której mowa w art. 243 ustawy o finansach publicznych oraz przedstawiono informacje dotyczące dotrzymania wymogów wynikających z tego przepisu dla poszczególnych lat ujętych w WPF.

Założenia w zakresie limitów upoważnień:

Limity upoważnień dla poszczególnych przedsięwzięć dotyczą lat następujących po roku budżetowym 2019. Wartości limitów przyjęto w oparciu o limity wydatków z uwzględnieniem już zaciągniętych zobowiązań.

Wieloletnia Prognoza Finansowa 1)

Wyszczególnienie	Dochody ogółem ^x	z tego:									
		Dochody bieżące ^x	w tym:						Dochody majątkowe ^x	w tym:	
			dochody z tytułu udziału we wpływach z podatku dochodowego od osób fizycznych	dochody z tytułu udziału we wpływach z podatku dochodowego od osób prawnych	Podatki i opłaty ³⁾	w tym: z podatku od nieruchomości	z subwencji ogólnej	z tytułu dotacji i środków przeznaczonych na cele bieżące		ze sprzedaży majątku ^x	z tytułu dotacji oraz środków przeznaczonych na inwestycje
Lp	1	1.1	1.1.1	1.1.2	1.1.3	1.1.3.1	1.1.4	1.1.5	1.2	1.2.1	1.2.2
Wykonanie 2016	738 652 005,00	634 734 963,00	0,00	0,00	0,00	0,00	0,00	0,00	103 917 042,00	13 713 489,00	0,00
Wykonanie 2017	942 623 247,00	704 859 200,00	0,00	0,00	0,00	0,00	0,00	0,00	237 764 047,00	18 106 718,00	0,00
Plan 3 kw. 2018	1 442 164 214,00	829 072 479,00	0,00	0,00	0,00	0,00	0,00	0,00	613 091 735,00	3 300 489,00	0,00
Wykonanie 2018	1 197 279 447,00	820 742 430,00	0,00	0,00	0,00	0,00	0,00	0,00	376 537 017,00	2 487 409,00	0,00
2019	1 158 407 298,00	835 414 620,00	66 508 713,00	180 000 000,00	12 066 276,00	0,00	276 139 515,00	259 188 245,00	322 992 678,00	490 000,00	304 185 782,00
2020	1 194 607 637,00	819 195 061,00	67 838 887,00	183 600 000,00	12 124 179,00	0,00	248 092 884,00	243 146 420,00	375 412 576,00	1 000 000,00	370 735 942,00
2021	1 005 891 802,00	759 611 524,00	69 195 665,00	187 272 000,00	12 366 663,00	0,00	251 498 809,00	172 424 469,00	246 280 278,00	1 000 000,00	234 090 915,00
2022	865 918 799,00	719 283 268,00	70 579 578,00	191 017 440,00	12 613 996,00	0,00	254 972 853,00	128 721 905,00	146 635 531,00	1 000 000,00	145 635 531,00
2023	688 408 389,00	687 318 389,00	71 991 170,00	194 837 789,00	12 866 276,00	0,00	258 516 378,00	95 955 431,00	1 090 000,00	1 000 000,00	90 000,00
2024	676 198 957,00	675 198 957,00	73 430 993,00	198 734 545,00	13 123 601,00	0,00	262 130 773,00	76 121 845,00	1 000 000,00	1 000 000,00	0,00
2025	686 583 590,00	685 583 590,00	74 899 613,00	202 709 235,00	13 386 073,00	0,00	265 817 456,00	77 644 282,00	1 000 000,00	1 000 000,00	0,00
2026	677 945 592,00	676 945 592,00	76 397 605,00	206 763 420,00	13 653 795,00	0,00	269 577 872,00	79 864 917,00	1 000 000,00	1 000 000,00	0,00
2027	689 849 793,00	688 849 793,00	77 925 558,00	210 898 689,00	13 926 871,00	0,00	273 413 497,00	80 981 111,00	1 000 000,00	1 000 000,00	0,00
2028	701 729 011,00	700 729 011,00	79 484 069,00	215 116 662,00	14 205 408,00	0,00	277 325 835,00	82 396 733,00	1 000 000,00	1 000 000,00	0,00
2029	714 147 659,00	713 147 659,00	81 073 750,00	219 418 996,00	14 489 516,00	0,00	281 316 419,00	84 044 667,00	1 000 000,00	1 000 000,00	0,00

2030	726 814 680,00	725 814 680,00	82 695 225,00	223 807 376,00	14 779 307,00	0,00	285 386 815,00	85 725 561,00	1 000 000,00	1 000 000,00	0,00
2031	739 735 041,00	738 735 041,00	84 349 130,00	228 283 523,00	15 074 893,00	0,00	289 538 619,00	87 440 072,00	1 000 000,00	1 000 000,00	0,00
2032	753 013 809,00	752 013 809,00	86 036 112,00	232 849 193,00	15 376 391,00	0,00	293 773 459,00	89 188 873,00	1 000 000,00	1 000 000,00	0,00
2033	766 456 153,00	765 456 153,00	87 756 834,00	237 506 177,00	15 683 918,00	0,00	298 092 995,00	90 972 651,00	1 000 000,00	1 000 000,00	0,00
2034	780 367 343,00	779 367 343,00	89 511 971,00	242 256 301,00	15 997 597,00	0,00	302 498 923,00	92 792 104,00	1 000 000,00	1 000 000,00	0,00
2035	794 352 758,00	793 352 758,00	91 302 210,00	247 101 427,00	16 317 549,00	0,00	306 992 969,00	94 647 946,00	1 000 000,00	1 000 000,00	0,00
2036	808 617 880,00	807 617 880,00	93 128 255,00	252 043 455,00	16 643 900,00	0,00	311 576 895,00	96 540 905,00	1 000 000,00	1 000 000,00	0,00
2037	823 168 306,00	822 168 306,00	94 990 820,00	257 084 325,00	16 976 778,00	0,00	316 252 501,00	98 471 723,00	1 000 000,00	1 000 000,00	0,00
2038	838 009 739,00	837 009 739,00	96 890 636,00	262 226 011,00	17 316 313,00	0,00	321 021 618,00	100 441 157,00	1 000 000,00	1 000 000,00	0,00
2039	853 248 002,00	852 248 002,00	98 828 449,00	267 470 531,00	17 662 639,00	0,00	325 886 118,00	102 449 981,00	1 000 000,00	1 000 000,00	0,00
2040	868 689 029,00	867 689 029,00	100 805 018,00	272 819 942,00	18 015 892,00	0,00	330 847 908,00	104 498 980,00	1 000 000,00	1 000 000,00	0,00
2041	884 438 877,00	883 438 877,00	102 821 118,00	278 276 341,00	18 376 210,00	0,00	335 908 934,00	106 588 960,00	1 000 000,00	1 000 000,00	0,00
2042	900 503 722,00	899 503 722,00	104 877 541,00	283 841 868,00	18 743 734,00	0,00	341 071 180,00	108 720 739,00	1 000 000,00	1 000 000,00	0,00

1) Wzór może być stosowany także w układzie pionowym, w którym poszczególne pozycje są przedstawione w kolumnach, a lata w wierszach.

2) Zgodnie z art. 227 ustawy z dnia 27 sierpnia 2009 r. o finansach publicznych (Dz. U. z 2013 r. poz. 885 z póź. zm.) zwanej dalej „ustawą”, wieloletnia prognoza finansowa obejmuje okres roku budżetowego oraz co najmniej trzech kolejnych lat. W sytuacji dłuższego okresu prognozowania finansowego wzór stosuje się także dla lat wykraczających poza minimalny (4 letni) okres prognozy, wynikający z art. 227 ustawy.

3) W pozycji wykazuje się kwoty wszystkich podatków i opłat pobieranych przez jednostki samorządu terytorialnego, a nie tylko podatków i opłat lokalnych.

Wyszczególnienie	Wydatki ogółem ^X	z tego:								Wydatki majątkowe ^X
		Wydatki bieżące ^X	w tym:							
			z tytułu poręczeń i gwarancji ^X	w tym:		wydatki na obsługę długu ^X	w tym:			
				gwarancje i poręczenia podlegające wyłączeniu z limitu spłaty zobowiązań, o którym mowa w art. 243 ustawy ^X	na spłatę przejętych zobowiązań samodzielnego publicznego zakładu opieki zdrowotnej przekształconego na zasadach określonych w przepisach o działalności leczniczej, w wysokości w jakiej nie podlegają sfinansowaniu dotacją z budżetu państwa ⁴⁾		odsetki i dyskonto określone w art. 243 ust. 1 ustawy ^X	w tym:		
					odsetki i dyskonto podlegające wyłączeniu z limitu spłaty zobowiązań, o którym mowa w art. 243 ustawy, w terminie nie dłuższym niż 90 dni po zakończeniu programu, projektu lub zadania i otrzymaniu refundacji z tych środków (bez odsetek i dyskonta od zobowiązań na wkład krajowy) ^X	odsetki i dyskonto podlegające wyłączeniu z limitu spłaty zobowiązań, o którym mowa w art. 243 ustawy, z tytułu zobowiązań zaciągniętych na wkład krajowy ^X				
Lp	2	2.1	2.1.1	2.1.1.1	2.1.2	2.1.3	2.1.3.1	2.1.3.1.1	2.1.3.1.2	2.2
Wykonanie 2016	614 129 254,00	494 937 387,00	0,00	0,00	0,00	8 177 986,00	0,00	0,00	0,00	119 191 867,00
Wykonanie 2017	916 595 935,00	582 835 740,00	0,00	0,00	0,00	7 239 001,00	0,00	0,00	0,00	333 760 195,00
Plan 3 kw. 2018	1 534 508 471,00	678 226 696,00	0,00	0,00	0,00	11 000 000,00	0,00	0,00	0,00	856 281 775,00
Wykonanie 2018	1 143 048 893,00	587 149 014,00	0,00	0,00	0,00	6 240 822,00	0,00	0,00	0,00	555 899 879,00
2019	1 209 699 500,00	662 298 211,00	4 755 932,00	0,00	x	8 754 562,00	8 754 562,00	0,00	0,00	547 401 289,00
2020	1 362 243 119,00	685 967 883,00	12 010 180,00	0,00	x	8 695 593,00	8 695 593,00	0,00	1 545 117,00	676 275 236,00
2021	1 024 256 715,00	663 536 525,00	20 205 912,00	0,00	x	12 920 214,00	12 920 214,00	0,00	2 664 143,00	360 720 190,00
2022	881 889 290,00	626 286 658,00	19 934 004,00	0,00	x	13 260 914,00	13 260 914,00	0,00	2 664 143,00	255 602 632,00
2023	666 485 585,00	593 642 450,00	14 926 309,00	0,00	x	13 806 702,00	13 806 702,00	0,00	2 664 143,00	72 843 135,00
2024	645 767 819,00	572 941 308,00	14 306 772,00	0,00	x	12 952 622,00	12 952 622,00	0,00	2 664 143,00	72 826 511,00
2025	656 572 409,00	579 588 584,00	14 146 355,00	0,00	x	11 781 328,00	11 781 328,00	0,00	2 616 976,00	76 983 825,00
2026	650 701 193,00	533 494 251,00	13 908 855,00	0,00	x	10 568 500,00	10 568 500,00	0,00	2 479 850,00	117 206 942,00
2027	666 811 333,00	536 429 737,00	13 671 355,00	0,00	x	9 328 660,00	9 328 660,00	0,00	2 302 250,00	130 381 596,00
2028	678 690 551,00	538 100 961,00	13 433 855,00	0,00	x	8 215 970,00	8 215 970,00	0,00	2 124 600,00	140 589 590,00
2029	691 109 198,00	544 935 552,00	13 196 355,00	0,00	x	7 103 310,00	7 103 310,00	0,00	1 947 050,00	146 173 646,00
2030	703 776 219,00	551 198 823,00	12 958 855,00	0,00	x	5 990 830,00	5 990 830,00	0,00	1 769 450,00	152 577 396,00
2031	716 696 581,00	558 270 336,00	12 721 355,00	0,00	x	4 878 260,00	4 878 260,00	0,00	1 591 800,00	158 426 245,00
2032	729 975 348,00	566 023 490,00	12 483 856,00	0,00	x	3 765 499,00	3 765 499,00	0,00	1 414 249,00	163 951 858,00
2033	756 157 018,00	574 279 823,00	12 246 355,00	0,00	x	2 973 850,00	2 973 850,00	0,00	1 236 600,00	181 877 195,00
2034	770 068 209,00	583 101 635,00	12 008 855,00	0,00	x	2 561 970,00	2 561 970,00	0,00	1 059 000,00	186 966 574,00

2035	784 053 624,00	592 112 732,00	11 771 355,00	0,00	x	2 149 950,00	2 149 950,00	0,00	881 400,00	191 940 892,00
2036	798 318 747,00	601 317 090,00	11 533 855,00	0,00	x	1 737 980,00	1 737 980,00	0,00	703 800,00	197 001 657,00
2037	812 869 173,00	610 718 616,00	11 296 355,00	0,00	x	1 326 100,00	1 326 100,00	0,00	526 200,00	202 150 557,00
2038	827 710 607,00	620 321 088,00	11 058 855,00	0,00	x	914 150,00	914 150,00	0,00	348 600,00	207 389 519,00
2039	842 948 869,00	630 128 601,00	10 821 355,00	0,00	x	502 200,00	502 200,00	0,00	171 000,00	212 820 268,00
2040	861 723 229,00	640 206 051,00	10 583 855,00	0,00	x	151 050,00	151 050,00	0,00	40 400,00	221 517 178,00
2041	884 438 877,00	650 196 924,00	9 846 355,00	0,00	x	0,00	0,00	0,00	0,00	234 241 953,00
2042	900 503 722,00	661 056 435,00	9 608 855,00	0,00	x	0,00	0,00	0,00	0,00	239 447 287,00

4) W pozycji wykazuje się kwoty dla lat budżetowych 2013-2018.

Wyszczególnienie	Wynik budżetu ^x	Przychody budżetu ^x	z tego:							
			Nadwyżka budżetowa z lat ubiegłych ^x	w tym:	Wolne środki, o których mowa w art. 217 ust.2 pkt 6 ustawy ^x	w tym:	Kredyty, pożyczki, emisja papierów wartościowych ^x	w tym:	Inne przychody niezwiązane z zaciągnięciem długu ⁵⁾ ^x	w tym:
				na pokrycie deficytu budżetu ^x		na pokrycie deficytu budżetu ^x		na pokrycie deficytu budżetu ^x		na pokrycie deficytu budżetu ^x
Lp	3	4	4.1	4.1.1	4.2	4.2.1	4.3	4.3.1	4.4	4.4.1
Wykonanie 2016	124 522 751,00	32 537 782,00	0,00	0,00	32 454 422,00	0,00	0,00	0,00	83 360,00	0,00
Wykonanie 2017	26 027 312,00	129 500 534,00	0,00	0,00	122 500 534,00	0,00	0,00	0,00	7 000 000,00	0,00
Plan 3 kw. 2018	-92 344 257,00	125 904 257,00	0,00	0,00	69 035 644,00	0,00	55 608 613,00	0,00	1 260 000,00	0,00
Wykonanie 2018	54 230 554,00	117 615 749,00	0,00	0,00	115 967 845,00	0,00	0,00	0,00	1 647 904,00	0,00
2019	-51 292 202,00	85 420 702,00	0,00	0,00	33 814 702,00	1 292 202,00	50 000 000,00	50 000 000,00	1 606 000,00	0,00
2020	-167 635 482,00	189 195 482,00	0,00	0,00	68 241 617,00	48 714 117,00	118 921 365,00	118 921 365,00	2 032 500,00	0,00
2021	-18 364 913,00	54 811 784,00	0,00	0,00	17 070 083,00	1 871 960,00	37 655 034,00	16 492 953,00	86 667,00	0,00
2022	-15 970 491,00	46 134 695,00	0,00	0,00	0,00	0,00	46 134 695,00	15 970 491,00	0,00	0,00
2023	21 922 804,00	23 854 870,00	0,00	0,00	0,00	0,00	23 854 870,00	0,00	0,00	0,00
2024	30 431 138,00	17 997 076,00	0,00	0,00	0,00	0,00	17 997 076,00	0,00	0,00	0,00
2025	30 011 181,00	12 000 000,00	0,00	0,00	0,00	0,00	12 000 000,00	0,00	0,00	0,00
2026	27 244 399,00	0,00	0,00	0,00	0,00	0,00	0,00	0,00	0,00	0,00
2027	23 038 460,00	0,00	0,00	0,00	0,00	0,00	0,00	0,00	0,00	0,00
2028	23 038 460,00	0,00	0,00	0,00	0,00	0,00	0,00	0,00	0,00	0,00
2029	23 038 461,00	0,00	0,00	0,00	0,00	0,00	0,00	0,00	0,00	0,00
2030	23 038 461,00	0,00	0,00	0,00	0,00	0,00	0,00	0,00	0,00	0,00
2031	23 038 460,00	0,00	0,00	0,00	0,00	0,00	0,00	0,00	0,00	0,00
2032	23 038 461,00	0,00	0,00	0,00	0,00	0,00	0,00	0,00	0,00	0,00
2033	10 299 135,00	0,00	0,00	0,00	0,00	0,00	0,00	0,00	0,00	0,00
2034	10 299 134,00	0,00	0,00	0,00	0,00	0,00	0,00	0,00	0,00	0,00

2035	10 299 134,00	0,00	0,00	0,00	0,00	0,00	0,00	0,00	0,00	0,00
2036	10 299 133,00	0,00	0,00	0,00	0,00	0,00	0,00	0,00	0,00	0,00
2037	10 299 133,00	0,00	0,00	0,00	0,00	0,00	0,00	0,00	0,00	0,00
2038	10 299 132,00	0,00	0,00	0,00	0,00	0,00	0,00	0,00	0,00	0,00
2039	10 299 133,00	0,00	0,00	0,00	0,00	0,00	0,00	0,00	0,00	0,00
2040	6 965 800,00	0,00	0,00	0,00	0,00	0,00	0,00	0,00	0,00	0,00
2041	0,00	0,00	0,00	0,00	0,00	0,00	0,00	0,00	0,00	0,00
2042	0,00	0,00	0,00	0,00	0,00	0,00	0,00	0,00	0,00	0,00

5) W pozycji wykazuje się w szczególności kwoty przychodów z tytułu prywatyzacji majątku oraz spłaty pożyczek udzielonych ze środków jednostki.

Wyszczególnienie	Rozchody budżetu ^X	z tego:					Inne rozchody niezwiązane ze spłatą długu	Kwota długu ^X	Kwota zobowiązań wynikających z przejęcia przez jednostkę samorządu terytorialnego zobowiązań po likwidowanych i przekształcanych jednostkach zaliczanych do sektora finansów publicznych	Relacja zrównoważenia wydatków bieżących, o której mowa w art. 242 ustawy	
		Splaty rat kapitałowych kredytów i pożyczek oraz wykup papierów wartościowych ^X	w tym:			Kwota zobowiązań wynikających z przejęcia przez jednostkę samorządu terytorialnego zobowiązań po likwidowanych i przekształcanych jednostkach zaliczanych do sektora finansów publicznych				Różnica między dochodami bieżącymi a wydatkami bieżącymi	Różnica między dochodami bieżącymi, skorygowanymi o środki ⁷⁾ , a wydatkami bieżącymi, pomniejszonymi o wydatki ⁸⁾
			łączna kwota przypadających na dany rok kwot ustawowych wyłączeń z limitu spłaty zobowiązań, o którym mowa w art. 243 ustawy ^X	z tego:							
				kwota przypadających na dany rok kwot ustawowych wyłączeń określonych w art. 243 ust. 3 ustawy ^X	kwota przypadających na dany rok kwot ustawowych wyłączeń określonych w art. 243 ust. 3a ustawy ^X						
Lp	5	5.1	5.1.1	5.1.1.1	5.1.1.2	5.1.1.3	5.2	6	7	8.1	8.2
Wykonanie 2016	34 560 000,00	34 560 000,00	0,00	0,00	0,00	0,00	0,00	262 040 000,00	0,00	139 797 576,00	172 251 998,00
Wykonanie 2017	39 560 000,00	32 560 000,00	0,00	0,00	0,00	0,00	7 000 000,00	229 480 000,00	0,00	122 023 460,00	244 523 994,00
Plan 3 kw. 2018	33 560 000,00	33 560 000,00	0,00	0,00	0,00	0,00	0,00	251 528 613,00	0,00	150 845 783,00	219 881 427,00
Wykonanie 2018	34 368 000,00	33 560 000,00	0,00	0,00	0,00	0,00	808 000,00	195 920 000,00	0,00	233 593 416,00	349 561 261,00
2019	34 128 500,00	33 560 000,00	0,00	0,00	0,00	0,00	568 500,00	212 360 000,00	0,00	173 116 409,00	206 931 111,00
2020	21 560 000,00	21 560 000,00	0,00	0,00	0,00	0,00	0,00	309 721 365,00	0,00	133 227 178,00	201 468 795,00
2021	36 446 871,00	36 446 871,00	0,00	0,00	0,00	0,00	0,00	310 929 528,00	0,00	96 074 999,00	113 145 082,00
2022	30 164 204,00	30 164 204,00	0,00	0,00	0,00	0,00	0,00	326 900 019,00	0,00	92 996 610,00	92 996 610,00
2023	45 777 674,00	45 777 674,00	0,00	0,00	0,00	0,00	0,00	304 977 215,00	0,00	93 675 939,00	93 675 939,00
2024	48 428 214,00	48 428 214,00	0,00	0,00	0,00	0,00	0,00	274 546 077,00	0,00	102 257 649,00	102 257 649,00
2025	42 011 181,00	42 011 181,00	2 575 194,00	0,00	2 575 194,00	0,00	0,00	244 534 896,00	0,00	105 995 006,00	105 995 006,00
2026	27 244 399,00	27 244 399,00	4 440 237,00	0,00	4 440 237,00	0,00	0,00	217 290 497,00	0,00	143 451 341,00	143 451 341,00
2027	23 038 460,00	23 038 460,00	4 440 237,00	0,00	4 440 237,00	0,00	0,00	194 252 037,00	0,00	152 420 056,00	152 420 056,00
2028	23 038 460,00	23 038 460,00	4 440 237,00	0,00	4 440 237,00	0,00	0,00	171 213 577,00	0,00	162 628 050,00	162 628 050,00
2029	23 038 461,00	23 038 461,00	4 440 237,00	0,00	4 440 237,00	0,00	0,00	148 175 116,00	0,00	168 212 107,00	168 212 107,00
2030	23 038 461,00	23 038 461,00	4 440 237,00	0,00	4 440 237,00	0,00	0,00	125 136 655,00	0,00	174 615 857,00	174 615 857,00
2031	23 038 460,00	23 038 460,00	4 440 237,00	0,00	4 440 237,00	0,00	0,00	102 098 195,00	0,00	180 464 705,00	180 464 705,00
2032	23 038 461,00	23 038 461,00	4 440 237,00	0,00	4 440 237,00	0,00	0,00	79 059 734,00	0,00	185 990 319,00	185 990 319,00
2033	10 299 135,00	10 299 135,00	4 440 237,00	0,00	4 440 237,00	0,00	0,00	68 760 599,00	0,00	191 176 330,00	191 176 330,00
2034	10 299 134,00	10 299 134,00	4 440 236,00	0,00	4 440 236,00	0,00	0,00	58 461 465,00	0,00	196 265 708,00	196 265 708,00

2035	10 299 134,00	10 299 134,00	4 440 236,00	0,00	4 440 236,00	0,00	0,00	48 162 331,00	0,00	201 240 026,00	201 240 026,00
2036	10 299 133,00	10 299 133,00	4 440 236,00	0,00	4 440 236,00	0,00	0,00	37 863 198,00	0,00	206 300 790,00	206 300 790,00
2037	10 299 133,00	10 299 133,00	4 440 237,00	0,00	4 440 237,00	0,00	0,00	27 564 065,00	0,00	211 449 690,00	211 449 690,00
2038	10 299 132,00	10 299 132,00	4 440 237,00	0,00	4 440 237,00	0,00	0,00	17 264 933,00	0,00	216 688 651,00	216 688 651,00
2039	10 299 133,00	10 299 133,00	4 440 237,00	0,00	4 440 237,00	0,00	0,00	6 965 800,00	0,00	222 119 401,00	222 119 401,00
2040	6 965 800,00	6 965 800,00	1 865 044,00	0,00	1 865 044,00	0,00	0,00	0,00	0,00	227 482 978,00	227 482 978,00
2041	0,00	0,00	0,00	0,00	0,00	0,00	0,00	0,00	0,00	233 241 953,00	233 241 953,00
2042	0,00	0,00	0,00	0,00	0,00	0,00	0,00	0,00	0,00	238 447 287,00	238 447 287,00

6) W pozycji wykazuje się w szczególności wyłączenia wynikające z art. 36 ustawy z dnia 7 grudnia 2012 r. o zmianie niektórych ustaw w związku z realizacją ustawy budżetowej (Dz.U. poz. 1456 oraz z 2013 r. poz. 1199) oraz kwoty wykupu obligacji przychodowych.

7) Skorygowanie o środki określone w przepisach dotyczy w szczególności powiększenia o nadwyżkę budżetową z lat ubiegłych, zgodnie z art. 242 ustawy.

8) Pomniejszenie wydatków bieżących, zgodnie z art. 36 ust. 1 pkt 1 ustawy z dnia 7 grudnia 2012 r. o zmianie niektórych ustaw w związku z realizacją ustawy budżetowej, dotyczy lat 2013-2015.

Wyszczególnienie	Wskaźnik spłaty zobowiązań								
	Wskaźnik planowanej łącznej kwoty spłaty zobowiązań, o której mowa w art. 243 ust. 1 ustawy, do dochodów, bez uwzględnienia zobowiązań związku współtworzonego przez jednostkę samorządu terytorialnego i bez uwzględnienia ustawowych wyłączeń przypadających na dany rok ^x	Wskaźnik planowanej łącznej kwoty spłaty zobowiązań, o której mowa w art. 243 ust. 1 ustawy, do dochodów, bez uwzględnienia zobowiązań związku współtworzonego przez jednostkę samorządu terytorialnego, po uwzględnieniu ustawowych wyłączeń przypadających na dany rok ^x	Kwota zobowiązań związku współtworzonego przez jednostkę samorządu terytorialnego przypadających do spłaty w danym roku budżetowym, podlegająca doliczeniu zgodnie z art. 244 ustawy ^x	Wskaźnik planowanej łącznej kwoty spłaty zobowiązań, o której mowa w art. 243 ust. 1 ustawy, do dochodów, po uwzględnieniu zobowiązań związku współtworzonego przez jednostkę samorządu terytorialnego oraz po uwzględnieniu ustawowych wyłączeń przypadających na dany rok ^x	Wskaźnik dochodów bieżących powiększonych o dochody ze sprzedaży majątku oraz pomniejszonych o wydatki bieżące, do dochodów budżetu, ustalony dla danego roku (wskaźnik jednoroczny) ^x	Dopuszczalny wskaźnik spłaty zobowiązań określony w art. 243 ustawy, po uwzględnieniu ustawowych wyłączeń ⁹⁾ , obliczony w oparciu o plan 3 kwartału roku poprzedzającego pierwszy rok prognozy (wskaźnik ustalony w oparciu o średnią arytmetyczną z 3 poprzednich lat) ^x	Dopuszczalny wskaźnik spłaty zobowiązań określony w art. 243 ustawy, po uwzględnieniu ustawowych wyłączeń, obliczony w oparciu o wykonanie roku poprzedzającego pierwszy rok prognozy (wskaźnik ustalony w oparciu o średnią arytmetyczną z 3 poprzednich lat) ^x	Informacja o spełnieniu wskaźnika spłaty zobowiązań określonego w art. 243 ustawy, po uwzględnieniu zobowiązań związku współtworzonego przez jednostkę samorządu terytorialnego oraz po uwzględnieniu ustawowych wyłączeń, obliczonego w oparciu o plan 3 kwartałów roku poprzedzającego rok budżetowy ^x	Informacja o spełnieniu wskaźnika spłaty zobowiązań określonego w art. 243 ustawy, po uwzględnieniu zobowiązań związku współtworzonego przez jednostkę samorządu terytorialnego oraz po uwzględnieniu ustawowych wyłączeń, obliczonego w oparciu o wykonanie roku poprzedzającego rok budżetowy ^x
Lp	9.1	9.2	9.3	9.4	9.5	9.6	9.6.1	9.7	9.7.1
Wykonanie 2016	4,68%	4,68%	0,00	4,68%	20,78%	x	x	x	x
Wykonanie 2017	3,45%	3,45%	0,00	3,45%	14,87%	x	x	x	x
Plan 3 kw. 2018	2,33%	2,33%	0,00	2,33%	10,69%	x	x	x	x
Wykonanie 2018	2,80%	2,80%	0,00	2,80%	19,72%	x	x	x	x
2019	4,06%	4,06%	0,00	4,06%	14,99%	15,45%	18,46%	TAK	TAK
2020	3,54%	3,41%	0,00	3,41%	11,24%	13,52%	16,53%	TAK	TAK
2021	6,92%	6,65%	0,00	6,65%	9,65%	12,31%	15,32%	TAK	TAK
2022	7,32%	7,01%	0,00	7,01%	10,86%	11,96%	11,96%	TAK	TAK
2023	10,82%	10,44%	0,00	10,44%	13,75%	10,58%	10,58%	TAK	TAK
2024	11,19%	10,80%	0,00	10,80%	15,27%	11,42%	11,42%	TAK	TAK
2025	9,90%	9,14%	0,00	9,14%	15,58%	13,29%	13,29%	TAK	TAK
2026	7,63%	6,61%	0,00	6,61%	21,31%	14,87%	14,87%	TAK	TAK
2027	6,67%	5,70%	0,00	5,70%	22,24%	17,39%	17,39%	TAK	TAK
2028	6,37%	5,43%	0,00	5,43%	23,32%	19,71%	19,71%	TAK	TAK
2029	6,07%	5,17%	0,00	5,17%	23,69%	22,29%	22,29%	TAK	TAK
2030	5,78%	4,92%	0,00	4,92%	24,16%	23,08%	23,08%	TAK	TAK
2031	5,49%	4,68%	0,00	4,68%	24,53%	23,72%	23,72%	TAK	TAK
2032	5,22%	4,44%	0,00	4,44%	24,83%	24,13%	24,13%	TAK	TAK
2033	3,33%	2,59%	0,00	2,59%	25,07%	24,51%	24,51%	TAK	TAK
2034	3,19%	2,48%	0,00	2,48%	25,28%	24,81%	24,81%	TAK	TAK

2035	3,05%	2,38%	0,00	2,38%	25,46%	25,06%	25,06%	TAK	TAK
2036	2,91%	2,28%	0,00	2,28%	25,64%	25,27%	25,27%	TAK	TAK
2037	2,78%	2,18%	0,00	2,18%	25,81%	25,46%	25,46%	TAK	TAK
2038	2,66%	2,09%	0,00	2,09%	25,98%	25,64%	25,64%	TAK	TAK
2039	2,53%	1,99%	0,00	1,99%	26,15%	25,81%	25,81%	TAK	TAK
2040	2,04%	1,82%	0,00	1,82%	26,30%	25,98%	25,98%	TAK	TAK
2041	1,11%	1,11%	0,00	1,11%	26,48%	26,14%	26,14%	TAK	TAK
2042	1,07%	1,07%	0,00	1,07%	26,59%	26,31%	26,31%	TAK	TAK

9) W pozycji wykazuje się w szczególności wyłączenia wynikające z art. 36 ustawy z dnia 7 grudnia 2012 r. o zmianie niektórych ustaw w związku z realizacją ustawy budżetowej oraz wyłączenia związane z emisją obligacji przychodowych. Identyczne wyłączenia dotyczą pozycji 9.6.1.

Wyszczególnienie	Przeznaczenie prognozowanej nadwyżki budżetowej ¹⁰⁾	Informacje uzupełniające o wybranych rodzajach wydatków budżetowych									
		w tym na:						z tego:			
		Splaty kredytów, pożyczek i wykup papierów wartościowych	Wydatki bieżące na wynagrodzenia i składki od nich naliczane	Wydatki związane z funkcjonowaniem organów jednostki samorządu terytorialnego ¹¹⁾	Wydatki objęte limitem, o którym mowa w art. 226 ust. 3 pkt 4 ustawy	bieżące	majątkowe	Wydatki inwestycyjne kontynuowane ¹²⁾	Nowe wydatki inwestycyjne ¹³⁾	Wydatki majątkowe w formie dotacji	
Lp	10	10.1	11.1	11.2	11.3	11.3.1	11.3.2	11.4	11.5	11.6	
Wykonanie 2016	0,00	0,00	0,00	0,00	0,00	0,00	0,00	0,00	0,00	0,00	
Wykonanie 2017	0,00	0,00	0,00	0,00	0,00	0,00	0,00	0,00	0,00	0,00	
Plan 3 kw. 2018	0,00	0,00	0,00	0,00	0,00	0,00	0,00	0,00	0,00	0,00	
Wykonanie 2018	0,00	0,00	0,00	0,00	0,00	0,00	0,00	0,00	0,00	0,00	
2019	0,00	0,00	136 838 134,00	115 188 679,00	659 153 709,00	256 880 247,00	402 273 462,00	350 390 449,00	72 732 020,00	124 278 820,00	
2020	0,00	0,00	134 070 626,00	115 635 499,00	897 427 161,00	288 563 414,00	608 863 747,00	529 835 590,00	78 598 471,00	67 841 175,00	
2021	0,00	0,00	136 752 038,00	117 948 209,00	528 857 226,00	231 717 081,00	297 140 145,00	164 168 245,00	66 370 046,00	130 181 899,00	
2022	0,00	0,00	139 487 079,00	120 307 173,00	379 028 505,00	179 405 452,00	199 623 053,00	85 898 741,00	68 979 579,00	100 724 312,00	
2023	21 922 804,00	21 922 804,00	142 276 821,00	122 713 316,00	141 572 220,00	136 580 820,00	4 991 400,00	991 400,00	71 851 735,00	0,00	
2024	30 431 138,00	30 431 138,00	145 122 357,00	125 167 583,00	110 121 327,00	109 351 327,00	770 000,00	770 000,00	72 056 511,00	0,00	
2025	30 011 181,00	30 011 181,00	148 024 804,00	127 670 934,00	109 752 327,00	108 982 327,00	770 000,00	770 000,00	76 213 825,00	0,00	
2026	27 244 399,00	27 244 399,00	150 985 300,00	130 224 353,00	11 254 750,00	11 254 750,00	0,00	0,00	117 206 942,00	0,00	
2027	23 038 460,00	23 038 460,00	154 005 006,00	132 828 840,00	7 422 334,00	7 422 334,00	0,00	0,00	130 381 596,00	0,00	
2028	23 038 460,00	23 038 460,00	157 085 106,00	135 485 417,00	2 033 600,00	2 033 600,00	0,00	0,00	140 589 590,00	0,00	
2029	23 038 461,00	23 038 461,00	160 226 809,00	138 195 125,00	1 640 000,00	1 640 000,00	0,00	0,00	146 173 646,00	0,00	
2030	23 038 461,00	23 038 461,00	163 431 345,00	140 959 028,00	503 333,00	503 333,00	0,00	0,00	152 577 396,00	0,00	
2031	23 038 460,00	23 038 460,00	166 699 972,00	143 778 208,00	0,00	0,00	0,00	0,00	158 426 245,00	0,00	
2032	23 038 461,00	23 038 461,00	170 033 971,00	146 653 772,00	0,00	0,00	0,00	0,00	163 951 858,00	0,00	
2033	10 299 135,00	10 299 135,00	173 434 650,00	149 586 848,00	0,00	0,00	0,00	0,00	181 877 195,00	0,00	
2034	10 299 134,00	10 299 134,00	176 903 343,00	152 578 585,00	0,00	0,00	0,00	0,00	186 966 574,00	0,00	

2035	10 299 134,00	10 299 134,00	180 441 410,00	155 630 157,00	0,00	0,00	0,00	0,00	191 940 892,00	0,00
2036	10 299 133,00	10 299 133,00	184 050 239,00	158 742 760,00	0,00	0,00	0,00	0,00	197 001 657,00	0,00
2037	10 299 133,00	10 299 133,00	187 731 243,00	161 917 615,00	0,00	0,00	0,00	0,00	202 150 557,00	0,00
2038	10 299 132,00	10 229 132,00	191 485 868,00	165 155 967,00	0,00	0,00	0,00	0,00	207 389 519,00	0,00
2039	10 299 133,00	10 299 133,00	195 315 586,00	168 459 086,00	0,00	0,00	0,00	0,00	212 820 268,00	0,00
2040	6 965 800,00	6 965 800,00	199 221 897,00	171 828 268,00	0,00	0,00	0,00	0,00	221 517 178,00	0,00
2041	0,00	0,00	203 206 335,00	175 264 834,00	0,00	0,00	0,00	0,00	234 241 953,00	0,00
2042	0,00	0,00	207 270 462,00	178 770 130,00	0,00	0,00	0,00	0,00	239 447 287,00	0,00

10) Przeznaczenie nadwyżki budżetowej, inne niż spłaty kredytów, pożyczek i wykup papierów wartościowych, wymaga określenia w objaśnieniach do wieloletniej prognozy finansowej.

11) W pozycji wykazuje się kwoty wydatków w ramach zadań własnych klasyfikowanych w dziale 750- Administracja publiczna w rozdziałach właściwych dla organów i urzędów jednostki samorządu terytorialnego (rozdziały od 75017 do 75023).

12) W pozycji wykazuje się wartość inwestycji rozpoczętych co najmniej w poprzednim roku budżetowym, którego dotyczy kolumna.

13) W pozycji wykazuje się wartość nowych inwestycji, które planuje się rozpocząć w roku, którego dotyczy kolumna.

Wyszczególnienie	Finansowanie programów, projektów lub zadań realizowanych z udziałem środków, o których mowa w art. 5 ust. 1 pkt 2 i 3 ustawy									
	Dochody bieżące na programy, projekty lub zadania finansowane z udziałem środków, o których mowa w art. 5 ust. 1 pkt 2 i 3 ustawy	w tym:		Dochody majątkowe na programy, projekty lub zadania finansowane z udziałem środków, o których mowa w art. 5 ust. 1 pkt 2 i 3 ustawy	w tym:		Wydatki bieżące na programy, projekty lub zadania finansowane z udziałem środków, o których mowa w art. 5 ust. 1 pkt 2 i 3 ustawy	w tym:	Wydatki bieżące na realizację programu, projektu lub zadania wynikające wyłącznie z zawartych umów z podmiotem dysponującym środkami, o których mowa w art. 5 ust. 1 pkt 2 ustawy	
		środki określone w art. 5 ust. 1 pkt 2 ustawy	w tym:		środki określone w art. 5 ust. 1 pkt 2 ustawy	w tym:				finansowane środkami określonymi w art. 5 ust. 1 pkt 2 ustawy
			środki określone w art. 5 ust. 1 pkt 2 ustawy wynikające wyłącznie z zawartych umów na realizację programu, projektu lub zadania 14)			środki określone w art. 5 ust. 1 pkt 2 ustawy wynikające wyłącznie z zawartych umów na realizację programu, projektu lub zadania				
Lp	12.1	12.1.1	12.1.1.1	12.2	12.2.1	12.2.1.1	12.3	12.3.1	12.3.2	
Wykonanie 2016	0,00	0,00	0,00	0,00	0,00	0,00	0,00	0,00	0,00	
Wykonanie 2017	0,00	0,00	0,00	0,00	0,00	0,00	0,00	0,00	0,00	
Plan 3 kw. 2018	0,00	0,00	0,00	0,00	0,00	0,00	0,00	0,00	0,00	
Wykonanie 2018	0,00	0,00	0,00	0,00	0,00	0,00	0,00	0,00	0,00	
2019	103 151 427,00	100 572 147,00	99 423 740,00	273 124 255,00	255 713 027,00	234 670 388,00	112 491 157,00	100 608 679,00	112 077 055,00	
2020	104 795 597,00	102 731 962,00	41 981 039,00	321 174 950,00	315 080 467,00	115 730 747,00	115 427 407,00	103 953 252,00	44 292 286,00	
2021	72 448 804,00	71 816 821,00	39 925 817,00	131 882 688,00	13 810 056,00	56 000,00	79 217 499,00	71 967 595,00	41 112 893,00	
2022	40 586 925,00	40 546 823,00	13 403 493,00	47 894 687,00	47 894 687,00	50 000,00	48 156 002,00	41 524 818,00	14 245 031,00	
2023	24 394 690,00	24 386 940,00	754 939,00	90 000,00	90 000,00	0,00	27 973 993,00	22 731 514,00	895 751,00	
2024	1 488 592,00	1 480 342,00	0,00	0,00	0,00	0,00	1 500 000,00	0,00	0,00	
2025	0,00	0,00	0,00	0,00	0,00	0,00	1 500 000,00	0,00	0,00	
2026	0,00	0,00	0,00	0,00	0,00	0,00	700 000,00	0,00	0,00	
2027	0,00	0,00	0,00	0,00	0,00	0,00	0,00	0,00	0,00	
2028	0,00	0,00	0,00	0,00	0,00	0,00	0,00	0,00	0,00	
2029	0,00	0,00	0,00	0,00	0,00	0,00	0,00	0,00	0,00	
2030	0,00	0,00	0,00	0,00	0,00	0,00	0,00	0,00	0,00	
2031	0,00	0,00	0,00	0,00	0,00	0,00	0,00	0,00	0,00	
2032	0,00	0,00	0,00	0,00	0,00	0,00	0,00	0,00	0,00	
2033	0,00	0,00	0,00	0,00	0,00	0,00	0,00	0,00	0,00	
2034	0,00	0,00	0,00	0,00	0,00	0,00	0,00	0,00	0,00	

2035	0,00	0,00	0,00	0,00	0,00	0,00	0,00	0,00	0,00
2036	0,00	0,00	0,00	0,00	0,00	0,00	0,00	0,00	0,00
2037	0,00	0,00	0,00	0,00	0,00	0,00	0,00	0,00	0,00
2038	0,00	0,00	0,00	0,00	0,00	0,00	0,00	0,00	0,00
2039	0,00	0,00	0,00	0,00	0,00	0,00	0,00	0,00	0,00
2040	0,00	0,00	0,00	0,00	0,00	0,00	0,00	0,00	0,00
2041	0,00	0,00	0,00	0,00	0,00	0,00	0,00	0,00	0,00
2042	0,00	0,00	0,00	0,00	0,00	0,00	0,00	0,00	0,00

14) W pozycji 12.1.1.1, 12.2.1.1, 12.3.2, 12.4.2., 12.5.1, 12.6.1, 12.7.1 oraz 12.8.1. wykazuje się wyłącznie kwoty wynikające z umów na realizację programu, projektu lub zadania zawartych na dzień uchwalenia prognozy, a nieplanowanych do zawarcia w okresie prognozy.

Wyszczególnienie	Wydatki majątkowe na programy, projekty lub zadania finansowane z udziałem środków, o których mowa w art. 5 ust. 1 pkt 2 i 3 ustawy	w tym:	Wydatki majątkowe na realizację programu, projektu lub zadania wynikające wyłącznie z zawartych umów z podmiotem dysponującym środkami, o których mowa w art. 5 ust. 1 pkt 2 ustawy	Wydatki na wkład krajowy w związku z umową na realizację programu, projektu lub zadania finansowanego z udziałem środków, o których mowa w art. 5 ust. 1 pkt 2 ustawy bez względu na stopień finansowania tymi środkami	w tym:	Wydatki na wkład krajowy w związku z zawartą po dniu 1 stycznia 2013 r. umową na realizację programu, projektu lub zadania finansowanego w co najmniej 60% środkami, o których mowa w art. 5 ust. 1 pkt 2 ustawy 15)	w tym:	Przychody z tytułu kredytów, pożyczek, emisji papierów wartościowych powstające w związku z umową na realizację programu, projektu lub zadania finansowanego z udziałem środków, o których mowa w art. 5 ust. 1 pkt 2 ustawy bez względu na stopień finansowania tymi środkami	w tym:
		finansowane środkami określonymi w art. 5 ust. 1 pkt 2 ustawy			w związku z już zawartą umową na realizację programu, projektu lub zadania		w związku z już zawartą umową na realizację programu, projektu lub zadania		w związku z już zawartą umową na realizację programu, projektu lub zadania
Lp	12.4	12.4.1	12.4.2	12.5	12.5.1	12.6	12.6.1	12.7	12.7.1
Wykonanie 2016	0,00	0,00	0,00	0,00	0,00	0,00	0,00	0,00	0,00
Wykonanie 2017	0,00	0,00	0,00	0,00	0,00	0,00	0,00	0,00	0,00
Plan 3 kw. 2018	0,00	0,00	0,00	0,00	0,00	0,00	0,00	0,00	0,00
Wykonanie 2018	0,00	0,00	0,00	0,00	0,00	0,00	0,00	0,00	0,00
2019	334 135 633,00	259 389 661,00	307 426 253,00	86 628 450,00	79 690 661,00	55 892 466,00	47 527 784,00	0,00	0,00
2020	507 488 301,00	322 593 196,00	255 022 141,00	196 369 260,00	141 544 341,00	40 962 008,00	4 696 792,00	0,00	0,00
2021	169 410 403,00	120 620 693,00	56 000,00	56 039 614,00	1 154 936,00	12 433 517,00	1 154 936,00	0,00	0,00
2022	88 832 209,00	47 894 687,00	50 000,00	47 568 706,00	802 014,00	6 476 072,00	802 014,00	0,00	0,00
2023	221 400,00	90 000,00	0,00	5 373 879,00	140 812,00	5 162 005,00	140 812,00	0,00	0,00
2024	0,00	0,00	0,00	1 500 000,00	0,00	1 500 000,00	0,00	0,00	0,00
2025	0,00	0,00	0,00	1 500 000,00	0,00	1 500 000,00	0,00	0,00	0,00
2026	0,00	0,00	0,00	700 000,00	0,00	700 000,00	0,00	0,00	0,00
2027	0,00	0,00	0,00	0,00	0,00	0,00	0,00	0,00	0,00
2028	0,00	0,00	0,00	0,00	0,00	0,00	0,00	0,00	0,00
2029	0,00	0,00	0,00	0,00	0,00	0,00	0,00	0,00	0,00
2030	0,00	0,00	0,00	0,00	0,00	0,00	0,00	0,00	0,00
2031	0,00	0,00	0,00	0,00	0,00	0,00	0,00	0,00	0,00
2032	0,00	0,00	0,00	0,00	0,00	0,00	0,00	0,00	0,00
2033	0,00	0,00	0,00	0,00	0,00	0,00	0,00	0,00	0,00
2034	0,00	0,00	0,00	0,00	0,00	0,00	0,00	0,00	0,00

2035	0,00	0,00	0,00	0,00	0,00	0,00	0,00	0,00	0,00
2036	0,00	0,00	0,00	0,00	0,00	0,00	0,00	0,00	0,00
2037	0,00	0,00	0,00	0,00	0,00	0,00	0,00	0,00	0,00
2038	0,00	0,00	0,00	0,00	0,00	0,00	0,00	0,00	0,00
2039	0,00	0,00	0,00	0,00	0,00	0,00	0,00	0,00	0,00
2040	0,00	0,00	0,00	0,00	0,00	0,00	0,00	0,00	0,00
2041	0,00	0,00	0,00	0,00	0,00	0,00	0,00	0,00	0,00
2042	0,00	0,00	0,00	0,00	0,00	0,00	0,00	0,00	0,00

15) Przez program, projekt lub zadanie finansowane w co najmniej 60% środkami, o których mowa w art. 5 ust. 1 pkt 2 ustawy, należy rozumieć także taki program, projekt lub zadanie przynoszące dochód, dla których poziom finansowania ze środków, o których mowa w art. 5 ust. 1 pkt 2 ustawy, ustala się po odliczeniu zdyskontowanego dochodu obliczanego zgodnie z przepisami Unii Europejskiej dotyczącymi takiego programu, projektu lub zadania.

Wyszczególnienie	Kwoty dotyczące przejęcia i spłaty zobowiązań po samodzielnych publicznych zakładach opieki zdrowotnej oraz pokrycia ujemnego wyniku								
	Przychody z tytułu kredytów, pożyczek, emisji papierów wartościowych powstające w związku z zawartą po dniu 1 stycznia 2013 r. umową na realizację programu, projektu lub zadania finansowanego w co najmniej 60% środkami, o których mowa w art. 5 ust. 1 pkt 2 ustawy	w tym:	Kwota zobowiązań wynikających z przejęcia przez jednostkę samorządu terytorialnego zobowiązań po likwidowanych i przekształcanych samodzielnych zakładach opieki zdrowotnej	Dochody budżetowe z tytułu dotacji celowej z budżetu państwa, o której mowa w art. 196 ustawy z dnia 15 kwietnia 2011 r. o działalności leczniczej (Dz. U. z 2013 r. poz. 217, z późn. zm.)	Wysokość zobowiązań podlegających umorzeniu, o którym mowa w art. 190 ustawy o działalności leczniczej	Wydatki na spłatę przejętych zobowiązań publicznego zakładu opieki zdrowotnej przekształconego na zasadach określonych w przepisach o działalności leczniczej	Wydatki na spłatę przejętych zobowiązań publicznego zakładu opieki zdrowotnej likwidowanego na zasadach określonych w przepisach o działalności leczniczej	Wydatki na spłatę zobowiązań publicznego zakładu opieki zdrowotnej przejętych do końca 2011 r. na podstawie przepisów o zakładach opieki zdrowotnej	Wydatki bieżące na pokrycie ujemnego wyniku finansowego publicznego zakładu opieki zdrowotnej
		w związku z już zawartą umową na realizację programu, projektu lub zadania							
Lp	12.8	12.8.1	13.1	13.2	13.3	13.4	13.5	13.6	13.7
Wykonanie 2016	0,00	0,00	0,00	0,00	0,00	0,00	0,00	0,00	0,00
Wykonanie 2017	0,00	0,00	0,00	0,00	0,00	0,00	0,00	0,00	0,00
Plan 3 kw. 2018	36 330 639,00	0,00	0,00	0,00	0,00	0,00	0,00	0,00	0,00
Wykonanie 2018	0,00	0,00	0,00	0,00	0,00	0,00	0,00	0,00	0,00
2019	38 627 904,00	0,00	0,00	0,00	0,00	0,00	0,00	0,00	6 590 934,00
2020	27 975 649,00	0,00	0,00	0,00	0,00	0,00	0,00	0,00	0,00
2021	0,00	0,00	0,00	0,00	0,00	0,00	0,00	0,00	0,00
2022	0,00	0,00	0,00	0,00	0,00	0,00	0,00	0,00	0,00
2023	0,00	0,00	0,00	0,00	0,00	0,00	0,00	0,00	0,00
2024	0,00	0,00	0,00	0,00	0,00	0,00	0,00	0,00	0,00
2025	0,00	0,00	0,00	0,00	0,00	0,00	0,00	0,00	0,00
2026	0,00	0,00	0,00	0,00	0,00	0,00	0,00	0,00	0,00
2027	0,00	0,00	0,00	0,00	0,00	0,00	0,00	0,00	0,00
2028	0,00	0,00	0,00	0,00	0,00	0,00	0,00	0,00	0,00
2029	0,00	0,00	0,00	0,00	0,00	0,00	0,00	0,00	0,00
2030	0,00	0,00	0,00	0,00	0,00	0,00	0,00	0,00	0,00
2031	0,00	0,00	0,00	0,00	0,00	0,00	0,00	0,00	0,00
2032	0,00	0,00	0,00	0,00	0,00	0,00	0,00	0,00	0,00
2033	0,00	0,00	0,00	0,00	0,00	0,00	0,00	0,00	0,00
2034	0,00	0,00	0,00	0,00	0,00	0,00	0,00	0,00	0,00

2035	0,00	0,00	0,00	0,00	0,00	0,00	0,00	0,00	0,00
2036	0,00	0,00	0,00	0,00	0,00	0,00	0,00	0,00	0,00
2037	0,00	0,00	0,00	0,00	0,00	0,00	0,00	0,00	0,00
2038	0,00	0,00	0,00	0,00	0,00	0,00	0,00	0,00	0,00
2039	0,00	0,00	0,00	0,00	0,00	0,00	0,00	0,00	0,00
2040	0,00	0,00	0,00	0,00	0,00	0,00	0,00	0,00	0,00
2041	0,00	0,00	0,00	0,00	0,00	0,00	0,00	0,00	0,00
2042	0,00	0,00	0,00	0,00	0,00	0,00	0,00	0,00	0,00

Wyszczególnienie	Dane uzupełniające o długi i jego spłacie						
	Spłaty rat kapitałowych oraz wykup papierów wartościowych, o których mowa w pkt. 5.1., wynikające wyłącznie z tytułu zobowiązań już zaciągniętych ^X	Kwota długu, którego planowana spłata dokona się z wydatków budżetu ^X	Wydatki zmniejszające dług ^X	w tym:			Wynik operacji niekasowych wpływających na kwotę długu (m.in. umorzenia, różnice kursowe) ^X
				spłata zobowiązań wymagalnych z lat poprzednich, innych niż w poz. 14.3.3 ^X	związane z umowami zaliczanymi do tytułów dłużnych wliczanych do państwowego długu publicznego ^X	wypłaty z tytułu wymagalnych poręczeń i gwarancji ^X	
Lp	14.1	14.2	14.3	14.3.1	14.3.2	14.3.3	14.4
Wykonanie 2016	0,00	0,00	0,00	0,00	0,00	0,00	0,00
Wykonanie 2017	0,00	0,00	0,00	0,00	0,00	0,00	0,00
Plan 3 kw. 2018	0,00	0,00	0,00	0,00	0,00	0,00	0,00
Wykonanie 2018	0,00	0,00	0,00	0,00	0,00	0,00	0,00
2019	33 560 000,00	0,00	0,00	0,00	0,00	0,00	0,00
2020	21 560 000,00	0,00	0,00	0,00	0,00	0,00	0,00
2021	33 560 000,00	0,00	0,00	0,00	0,00	0,00	0,00
2022	21 560 000,00	0,00	0,00	0,00	0,00	0,00	0,00
2023	32 560 000,00	0,00	0,00	0,00	0,00	0,00	0,00
2024	32 560 000,00	0,00	0,00	0,00	0,00	0,00	0,00
2025	23 893 334,00	0,00	0,00	0,00	0,00	0,00	0,00
2026	3 333 334,00	0,00	0,00	0,00	0,00	0,00	0,00
2027	3 333 334,00	0,00	0,00	0,00	0,00	0,00	0,00
2028	3 333 334,00	0,00	0,00	0,00	0,00	0,00	0,00
2029	3 333 334,00	0,00	0,00	0,00	0,00	0,00	0,00
2030	3 333 334,00	0,00	0,00	0,00	0,00	0,00	0,00
2031	3 333 334,00	0,00	0,00	0,00	0,00	0,00	0,00
2032	3 333 334,00	0,00	0,00	0,00	0,00	0,00	0,00
2033	3 333 334,00	0,00	0,00	0,00	0,00	0,00	0,00
2034	3 333 333,00	0,00	0,00	0,00	0,00	0,00	0,00

2035	3 333 333,00	0,00	0,00	0,00	0,00	0,00	0,00
2036	3 333 333,00	0,00	0,00	0,00	0,00	0,00	0,00
2037	3 333 332,00	0,00	0,00	0,00	0,00	0,00	0,00
2038	3 333 331,00	0,00	0,00	0,00	0,00	0,00	0,00
2039	3 333 332,00	0,00	0,00	0,00	0,00	0,00	0,00
2040	0,00	0,00	0,00	0,00	0,00	0,00	0,00
2041	0,00	0,00	0,00	0,00	0,00	0,00	0,00
2042	0,00	0,00	0,00	0,00	0,00	0,00	0,00

* Informacja o spełnieniu wskaźnika spłaty zobowiązań określonego w art. 243 ustawy po uwzględnieniu zobowiązań związku współtworzonego przez jednostkę samorządu terytorialnego oraz po uwzględnieniu ustawowych wyłączeń zostanie automatycznie wygenerowana przez aplikację wskazaną przez Ministra Finansów, o której mowa w § 4 ust. 1 rozporządzenia Ministra Finansów z dnia 10 stycznia 2013 r. w sprawie wieloletniej prognozy finansowej jednostki samorządu terytorialnego (Dz. U. z 2015 r. poz. 92). Automatem wyliczenia danych na podstawie wartości historycznych i prognozowanych przez jednostkę samorządu terytorialnego dotyczą w szczególności także pozycji 9.6.–9.6.1 i pozycji z sekcji 16.

** Należy wskazać jedną z następujących podstaw prawnych: art. 240a ust. 4 / art. 240a ust. 8 / art. 240b ustawy określającą procedurę jaką objęta jest jednostka samorządu terytorialnego.

x - pozycje oznaczone symbolem „x” sporządza się na okres, na który zaciągnięto oraz planuje się zaciągnąć zobowiązania dłużne (prognoza kwoty długu). Okres ten nie podlega wydłużeniu w sytuacji planowania wydatków z tytułu niewymagalnych poręczeń i gwarancji. W przypadku planowania wydatków z tytułu niewymagalnych poręczeń i gwarancji w okresie dłuższym niż okres, na który zaciągnięto oraz planuje się zaciągnąć zobowiązania dłużne, informację o wydatkach z tytułu niewymagalnych poręczeń i gwarancji, wykraczających poza wspomniany okres, należy zamieścić w objaśnieniach do wieloletniej prognozy finansowej. W przypadku, gdy kwoty wydatków wynikające z limitów wydatków na przedsięwzięcia wykraczają poza okres prognozy kwoty długu to pozycje oznaczone symbolem „x” sporządza się do ostatniego roku, na który ustalono limit wydatków na realizację przedsięwzięć wieloletnich.

16) Pozycje sekcji 15 są wykazywane wyłącznie przez jednostki samorządu terytorialnego emitujące obligacje przychodowe.

17) Pozycje sekcji 16 wykazują wyłącznie jednostki objęte procedurą wynikającą z art. 240a lub art. 240b ustawy

Wykaz przedsięwzięć do WPF

kwoty w zł

L.p.	Nazwa i cel	Jednostka odpowiedzialna lub koordynująca	Okres realizacji		Łączne nakłady finansowe	Limit 2019	Limit 2020	Limit 2021	Limit 2022	Limit 2023
			Od	Do						
1	Wydatki na przedsięwzięcia-ogółem (1.1+1.2+1.3)				3 983 298 873,00	659 153 709,00	897 427 161,00	528 857 226,00	379 028 505,00	141 572 220,00
1.a	- wydatki bieżące				2 092 950 560,00	256 880 247,00	288 563 414,00	231 717 081,00	179 405 452,00	136 580 820,00
1.b	- wydatki majątkowe				1 890 348 313,00	402 273 462,00	608 863 747,00	297 140 145,00	199 623 053,00	4 991 400,00
1.1	Wydatki na programy, projekty lub zadania związane z programami realizowanymi z udziałem środków, o których mowa w art.5 ust.1 pkt 2 i 3 ustawy z dnia 27 sierpnia 2009.r. o finansach publicznych (Dz.U.Nr 157, poz. 1240,z późn.zm.), z tego:				1 944 442 780,00	446 626 790,00	622 915 708,00	248 627 902,00	136 988 211,00	28 195 393,00
1.1.1	- wydatki bieżące				599 212 254,00	112 491 157,00	115 427 407,00	79 217 499,00	48 156 002,00	27 973 993,00
1.1.1.1	Żywe laboratorium polityki publicznej - Zbudowanie i umocnienie "regionalnych ekosystemów innowacji" w ramach programu INTERREG EUROPA 2014-2020	UMWP w Rzeszowie	2016	2019	532 300,00	67 390,00	0,00	0,00	0,00	0,00
1.1.1.2	CRinMA - Cultural Resources in the Mountain Areas - Ochrona i promocja materialnego i niematerialnego dziedzictwa kulturowego obszarów górskich	UMWP w Rzeszowie	2017	2021	421 000,00	221 093,00	20 000,00	12 000,00	0,00	0,00
1.1.1.3	Zachowanie i promocja dziedzictwa przyrodniczego i kulturowego poprzez Zielone Szlaki - Zachowanie, ochrona, promowanie i rozwijanie dziedzictwa przyrodniczego i kulturowego w Europie zgodnie z ideą "Zielonych szlaków". Cel projektu zostanie osiągnięty poprzez poprawę instrumentów polityki regionalnej, w tym poprawę narzędzi odpowiedzialnych za zarządzanie oraz promocję "Zielonych szlaków"	UMWP w Rzeszowie	2018	2022	514 160,00	165 302,00	230 182,00	25 812,00	46 499,00	0,00
1.1.1.4	CE 985 "SENTINEL" - Rozwój i umacnianie pozycji przedsiębiorstw społecznych w celu maksymalnego zwiększenia ich wpływu na sektor ekonomiczny i społeczny w państwach Europy Środkowej - Rozwój i umacnianie pozycji przedsiębiorstw społecznych w celu maksymalnego zwiększenia ich wpływu na sektor ekonomiczny i społeczny w państwach Europy Środkowej	ROPS w Rzeszowie	2017	2020	420 004,00	141 509,00	66 356,00	0,00	0,00	0,00
1.1.1.5	Szlak Maryjny (Światło ze Wschodu) - Zachowanie dziedzictwa kulturowego, a w efekcie stworzenie nowego zintegrowanego produktu turystycznego, który uwidoczni kulturowe, przyrodnicze, historyczne i duchowe wartości pogranicza polsko - słowackiego w ramach Programu Współpracy Transgranicznej Interreg V-A Polska-Słowacja 2014-2020	UMWP w Rzeszowie	2016	2019	1 276 500,00	343 418,00	0,00	0,00	0,00	0,00
1.1.1.6	Góry bez granic - integracja sieci szlaków w transgraniczny produkt turystyczny - Zwiększenie poziomu zrównoważonego wykorzystania dziedzictwa kulturowego i przyrodniczego przez odwiedzających i mieszkańców	UMWP w Rzeszowie	2018	2020	259 936,00	0,00	243 331,00	0,00	0,00	0,00
1.1.1.7	Świat karpaccich rozet - działania na rzecz zachowania kulturowej unikalności Karpat - Zachowanie kulturowego i historycznego dziedzictwa Karpat (tradycji, rzemiosła, obyczajów, muzyki i architektury) oraz powstanie Karpacciego Centrum Twórczości i Rzemiosła - ROZETA, które będzie propagowało, nierzadko odtwarzało stare karpaccie profesje, jak też wspierało i monitorowało twórczości współczesne inspirowane karpaccimi źródłami	UMWP w Rzeszowie	2018	2020	407 641,00	135 312,00	246 779,00	0,00	0,00	0,00

L.p.	Limit 2024	Limit 2025	Limit 2026	Limit 2027	Limit 2028	Limit 2029	Limit 2030	Limit zobowiązań
1	110 121 327,00	109 752 327,00	11 254 750,00	7 422 334,00	2 033 600,00	1 640 000,00	503 333,00	1 953 282 474,00
1.a	109 351 327,00	108 982 327,00	11 254 750,00	7 422 334,00	2 033 600,00	1 640 000,00	503 333,00	961 399 843,00
1.b	770 000,00	770 000,00	0,00	0,00	0,00	0,00	0,00	991 882 631,00
1.1	1 500 000,00	1 500 000,00	700 000,00	0,00	0,00	0,00	0,00	917 914 013,00
1.1.1	1 500 000,00	1 500 000,00	700 000,00	0,00	0,00	0,00	0,00	271 082 414,00
1.1.1.1	0,00	0,00	0,00	0,00	0,00	0,00	0,00	0,00
1.1.1.2	0,00	0,00	0,00	0,00	0,00	0,00	0,00	32 000,00
1.1.1.3	0,00	0,00	0,00	0,00	0,00	0,00	0,00	302 493,00
1.1.1.4	0,00	0,00	0,00	0,00	0,00	0,00	0,00	66 356,00
1.1.1.5	0,00	0,00	0,00	0,00	0,00	0,00	0,00	0,00
1.1.1.6	0,00	0,00	0,00	0,00	0,00	0,00	0,00	243 331,00
1.1.1.7	0,00	0,00	0,00	0,00	0,00	0,00	0,00	246 779,00

L.p.	Nazwa i cel	Jednostka odpowiedzialna lub koordynująca	Okres realizacji		Łączne nakłady finansowe	Limit 2019	Limit 2020	Limit 2021	Limit 2022	Limit 2023
			Od	Do						
1.1.1.8	Funkcjonowanie Oddziału Programu Współpracy Transgranicznej EIS Polska - Białoruś - Ukraina 2014-2020 w Rzeszowie - Prowadzenie polskiego oddziału Programu Współpracy Transgranicznej POLSKA-BIAŁORUŚ-UKRAINA 2014-2020 z siedzibą w Rzeszowie finansowanego ze środków Pomocy Technicznej tego programu	UMWP w Rzeszowie	2018	2021	3 456 885,00	1 041 266,00	779 784,00	780 137,00	0,00	0,00
1.1.1.9	Pomoc Techniczna Program Operacyjny Wiedza Edukacja Rozwój 2014-2020 - Realizacja projektów pomocy technicznej dla IP Programu Operacyjnego Wiedza Edukacja Rozwój	WUP w Rzeszowie	2015	2023	33 341 848,00	4 702 595,00	4 780 044,00	5 000 778,00	5 040 521,00	1 990 606,00
1.1.1.10	Standardy w zakresie mieszkalnictwa wspomaganego dla osób chorujących psychicznie po wielokrotnych pobytach w szpitalu psychiatrycznym - Wypracowanie, wdrożenie i upowszechnienie jednego standardu w zakresie mieszkalnictwa wspomaganego dla osób chorujących psychicznie po wielokrotnych pobytach w szpitalu psychiatrycznym	ROPS w Rzeszowie	2018	2022	316 705,00	86 857,00	77 046,00	76 946,00	16 976,00	0,00
1.1.1.11	Blżej rodziny - szkolenia dla kadr systemu wspierania rodziny i pieczy zastępczej - Celem projektu jest podniesienie kompetencji przedstawicieli jednostek samorządu terytorialnego i kadr wsparcia rodziny i pieczy zastępczej	ROPS w Rzeszowie	2017	2019	4 267 434,00	1 280 349,00	0,00	0,00	0,00	0,00
1.1.1.12	Liderzy kooperacji - Wypracowanie i wdrożenie modelu kooperacji pomiędzy instytucjami pomocy społecznej a podmiotami innych polityk sektorowych istotnych z punktu widzenia włączenia społecznego i zwalczania ubóstwa dla gmin wiejskich na obszarze makroregionu I tj. województw: lubelskiego, mazowieckiego, podkarpackiego, podlaskiego i świętokrzyskiego	ROPS w Rzeszowie	2018	2021	12 893 573,00	4 452 077,00	5 000 017,00	671 773,00	0,00	0,00
1.1.1.13	Punkty Informacyjne Funduszy Europejskich - Realizacja zadania polegająca na prowadzeniu Głównego Punktu Informacyjnego przy Urzędzie Marszałkowskim Województwa Podkarpackiego oraz koordynacja, promocja, monitoring, kontrola oraz ocena działalności sieci Lokalnych Punktów Informacyjnych -Program Operacyjny Pomoc Techniczna	UMWP w Rzeszowie	2015	2020	10 208 778,00	2 245 607,00	1 500 000,00	0,00	0,00	0,00
1.1.1.14	Kondycja społeczno - gospodarcza rodzin z uwzględnieniem zjawiska depopulacji - Przeprowadzenie badania pn. Kondycja społeczno-gospodarcza rodzin w województwach podkarpackim i małopolskim ze szczególnym uwzględnieniem zjawiska depopulacji oraz upowszechnienie wyników zrealizowanego procesu badawczego	UMWP w Rzeszowie	2018	2019	850 000,00	843 149,00	0,00	0,00	0,00	0,00
1.1.1.15	RPO WP na lata 2014-2020 Pomoc Techniczna - Zapewnienie prawidłowej obsługi wdrażania RPO WP	UMWP w Rzeszowie	2015	2023	323 157 590,00	52 557 015,00	53 930 454,00	31 934 579,00	27 827 060,00	22 327 315,00
1.1.1.16	Inteligentne specjalizacje - narzędzie wzrostu innowacyjności i konkurencyjności województwa podkarpackiego - Upowszechnianie i usprawnienie przedsiębiorczego procesu odkrywania (PPO)	UMWP w Rzeszowie	2016	2023	3 890 500,00	1 010 000,00	910 000,00	340 243,00	700 000,00	595 256,00
1.1.1.17	Podkarpacka Platforma Wsparcia Biznesu - Realizacja projektu systemowego polegającego na profesjonalizacji usług instytucji otoczenia biznesu	UMWP w Rzeszowie	2016	2022	41 563 529,00	9 091 863,00	12 045 633,00	11 880 000,00	7 659 034,00	0,00
1.1.1.18	Promocja Gospodarcza Województwa Podkarpackiego - Promocja gospodarcza Województwa Podkarpackiego w ramach działania 1.3 RPO 2014-2020	UMWP w Rzeszowie	2016	2022	15 000 000,00	3 200 000,00	1 763 370,00	1 740 000,00	1 740 000,00	0,00
1.1.1.19	Podkarpacki System Informacji Przestrzennej (PSIP) - Budowa systemu informacji przestrzennej w województwie podkarpackim	UMWP w Rzeszowie	2014	2026	106 311 858,00	21 305 419,00	23 423 374,00	18 287 208,00	700 000,00	700 000,00
1.1.1.20	Podkarpacki System e-Administracji Publicznej - 2 (PSeAP-2) - Usprawnienie realizacji zadań UMWP w Rzeszowie poprzez zwiększenie wykorzystania technologii informacyjno - komunikacyjnych	UMWP w Rzeszowie	2016	2025	3 890 000,00	0,00	0,00	690 000,00	800 000,00	800 000,00

L.p.	Limit 2024	Limit 2025	Limit 2026	Limit 2027	Limit 2028	Limit 2029	Limit 2030	Limit zobowiązań
1.1.1.8	0,00	0,00	0,00	0,00	0,00	0,00	0,00	1 559 921,00
1.1.1.9	0,00	0,00	0,00	0,00	0,00	0,00	0,00	16 484 295,00
1.1.1.10	0,00	0,00	0,00	0,00	0,00	0,00	0,00	170 968,00
1.1.1.11	0,00	0,00	0,00	0,00	0,00	0,00	0,00	0,00
1.1.1.12	0,00	0,00	0,00	0,00	0,00	0,00	0,00	5 377 269,00
1.1.1.13	0,00	0,00	0,00	0,00	0,00	0,00	0,00	1 425 000,00
1.1.1.14	0,00	0,00	0,00	0,00	0,00	0,00	0,00	0,00
1.1.1.15	0,00	0,00	0,00	0,00	0,00	0,00	0,00	135 945 296,00
1.1.1.16	0,00	0,00	0,00	0,00	0,00	0,00	0,00	2 545 499,00
1.1.1.17	0,00	0,00	0,00	0,00	0,00	0,00	0,00	28 963 467,00
1.1.1.18	0,00	0,00	0,00	0,00	0,00	0,00	0,00	5 243 370,00
1.1.1.19	700 000,00	700 000,00	700 000,00	0,00	0,00	0,00	0,00	45 210 582,00
1.1.1.20	800 000,00	800 000,00	0,00	0,00	0,00	0,00	0,00	3 890 000,00

L.p.	Nazwa i cel	Jednostka odpowiedzialna lub koordynująca	Okres realizacji		Łączne nakłady finansowe	Limit 2019	Limit 2020	Limit 2021	Limit 2022	Limit 2023
			Od	Do						
1.1.1.21	Wsparcie stypendialne uczniów szkół gimnazjalnych i ponadgimnazjalnych prowadzących kształcenie ogólne - rok szkolny 2018/2019 - Wsparcie rozwoju kompetencji kluczowych u uczniów m.in. w zakresie TIK, nauk matematyczno - przyrodniczych i języków obcych, a także pobudzanie ich aktywności edukacyjnej w tym zakresie w ramach RPO WP na lata 2014-2020, Oś priorytetowa IX - Jakość edukacji i kompetencji w regionie, Działanie 9.6 - Wsparcie stypendialne uczniów, Poddziałanie 9.6.1 - Wsparcie stypendialne dla uczniów zdolnych - szkolnictwo ogólne	UMWP w Rzeszowie	2018	2019	1 920 000,00	960 000,00	0,00	0,00	0,00	0,00
1.1.1.22	Wsparcie stypendialne uczniów ponadgimnazjalnych szkół zawodowych - rok szkolny 2018/2019 - Indywidualizacja procesu nauczania poprzez wsparcie stypendialne uczniów, którzy osiągają wysokie wyniki w nauce w zakresie przedmiotów zawodowych w ramach RPO WP na lata 2014-2020, Oś priorytetowa IX - Jakość edukacji i kompetencji w regionie, Działanie 9.6 - Wsparcie stypendialne dla uczniów, Poddziałanie 9.6.2 - Wsparcie stypendialne dla uczniów zdolnych - szkolnictwo zawodowe	UMWP w Rzeszowie	2018	2019	1 872 000,00	936 000,00	0,00	0,00	0,00	0,00
1.1.1.23	Dostosowanie oferty kształcenia Medyczno-Społecznego Centrum Kształcenia Zawodowego i Ustawicznego w Rzeszowie do potrzeb podkarpackiego rynku pracy - Celem projektu jest podniesienie jakości kształcenia Medyczno-Społecznego Centrum Kształcenia Zawodowego i Ustawicznego w Rzeszowie poprzez realizację staży zawodowych dla słuchaczy/-ek, szkolenia doskonalące dla nauczycieli kształcenia zawodowego i wyposażenie pracowni szkolnych w sprzęt i materiały dydaktyczne w celu tworzenia w szkole warunków odzwierciedlających naturalne warunki pracy właściwe dla nauczanych zawodów	MSCKZiU w Rzeszowie	2018	2019	420 365,00	127 968,00	0,00	0,00	0,00	0,00
1.1.1.24	Koordynacja sektora ekonomii społecznej w województwie podkarpackim w latach 2018-2019 - Zwiększenie roli sektora Ekonomii Społecznej w woj. podkarpackim poprzez wzmocnienie współpracy i kooperacji Przedsiębiorstw Ekonomii Społecznej, wzrostu widoczności PES jako dostawców produktów i usług, promocję sektora ES wśród mieszkańców woj. podkarpackiego	ROPS w Rzeszowie	2018	2020	1 440 000,00	879 767,00	16 317,00	0,00	0,00	0,00
1.1.1.25	Opracowanie dokumentacji na potrzeby planów ochrony dla pięciu Parków Krajobrazowych: Pogórza Przemyskiego, Gór Słonnych, Południoworoztoczańskiego, Puszczy Solskiej oraz Lasów Janowskich - Poprawa ochrony bioróżnorodności podkarpackich parków krajobrazowych poprzez opracowanie dokumentacji dotyczącej zasobów i zagrożeń na potrzeby sporządzenia planów ochrony dla pięciu parków krajobrazowych	ZPK w Przemyślu	2018	2021	2 349 703,00	10 000,00	1 162 351,00	1 162 351,00	0,00	0,00
1.1.1.26	Opracowanie dokumentacji na potrzeby planów ochrony dla pięciu Parków Krajobrazowych: Jaślińskiego, Ciśniańsko-Wetlińskiego, Doliny Sanu, Czarnorzecko-Strzyżowskiego i Pasma Brzanki - Podniesienie poziomu ochrony obszarów pięciu parków krajobrazowych na terenie województwa podkarpackiego, poprzez zdiagnozowanie przyczyn zagrożeń dla przedmiotów ochrony obszarów, zaproponowanie sposobów przeciwdziałania zagrożeniom oraz przekonanie do niezbędnych działań i zmian podmioty, których współpraca jest w tym zakresie niezbędna	ZPKP w Krośnie	2018	2021	2 216 631,00	449 111,00	1 094 700,00	656 820,00	0,00	0,00

L.p.	Limit 2024	Limit 2025	Limit 2026	Limit 2027	Limit 2028	Limit 2029	Limit 2030	Limit zobowiązań
1.1.1.21	0,00	0,00	0,00	0,00	0,00	0,00	0,00	0,00
1.1.1.22	0,00	0,00	0,00	0,00	0,00	0,00	0,00	0,00
1.1.1.23	0,00	0,00	0,00	0,00	0,00	0,00	0,00	0,00
1.1.1.24	0,00	0,00	0,00	0,00	0,00	0,00	0,00	16 317,00
1.1.1.25	0,00	0,00	0,00	0,00	0,00	0,00	0,00	2 324 702,00
1.1.1.26	0,00	0,00	0,00	0,00	0,00	0,00	0,00	1 751 520,00

L.p.	Nazwa i cel	Jednostka odpowiedzialna lub koordynująca	Okres realizacji		Łączne nakłady finansowe	Limit 2019	Limit 2020	Limit 2021	Limit 2022	Limit 2023
			Od	Do						
1.1.1.27	Razem odkryjemy świat programowania - szkolenia dla nauczycieli i uczniów z podregionu krośnieńskiego - Celem projektu jest rozwój kompetencji cyfrowych, w tym umiejętności ściśle informatycznych, w szczególności wsparcie rozwoju kompetencji nauczycieli klas 1-3 publicznych szkół podstawowych z terenu gmin wiejskich i wiejsko-miejskich w zakresie nauczania programowania w ramach Programu Operacyjnego Polska Cyfrowa na lata 2014-2020. Działanie 3.2 Innowacyjne rozwiązania na rzecz aktywności cyfrowej	PCEN w Rzeszowie	2018	2019	591 691,00	156 933,00	0,00	0,00	0,00	0,00
1.1.1.28	Europa w szkole szpitalnej - Doskonalenie umiejętności językowych, poszerzenie wiedzy metodycznej oraz zdobycie wiedzy o kulturze odwiedzanych krajów w ramach Programu ERASMUS+	ZS nr 2 w Rzeszowie	2018	2019	120 912,00	63 695,00	0,00	0,00	0,00	0,00
1.1.1.29	Wspólnie wzbogacamy polsko-słowackie pogranicze - Działania informacyjno - promocyjne w ramach Programu Współpracy Transgranicznej INTERREG V-A Polska - Słowacja 2014 - 2020	UMWP w Rzeszowie	2019	2023	723 000,00	162 000,00	247 000,00	154 000,00	77 500,00	82 500,00
1.1.1.30	Zintegrowany i uspołeczniony model planowania przestrzennego poprzez opracowanie Strategii Przestrzennej Rzeszowskiego Obszaru Funkcjonalnego - Powołanie zespołu eksperckiego, przeszkolenie pracowników - studia podyplomowe, zapewnienie spójności w zakresie potencjału technicznego partnerstwa, opracowanie Strategii Przestrzennej ROF, opracowanie narzędzia internetowego do konsultacji społecznych oraz wymiany danych planistycznych w ramach ROF, upowszechnianie wypracowanych rozwiązań POWER	UMWP w Rzeszowie	2019	2020	4 298 474,00	2 974 091,00	1 324 383,00	0,00	0,00	0,00
1.1.1.31	Wsparcie stypendialne dla uczniów zdolnych - szkolnictwo ogólne - rok szkolny 2019/2020 - Wsparcie rozwoju kompetencji kluczowych u uczniów m.in. w zakresie TIK, nauk matematyczno - przyrodniczych i języków obcych, a także pobudzanie ich aktywności edukacyjnej w tym zakresie w ramach RPO WP na lata 2014-2020, Oś priorytetowa IX - Jakość edukacji i kompetencji w regionie, Działanie 9.6 - Wsparcie stypendialne uczniów, Poddziałanie 9.6.1 - Wsparcie stypendialne dla uczniów zdolnych - szkolnictwo ogólne	UMWP w Rzeszowie	2019	2020	2 346 000,00	1 173 000,00	1 173 000,00	0,00	0,00	0,00
1.1.1.32	Wsparcie stypendialne dla uczniów zdolnych - szkolnictwo zawodowe - rok szkolny 2019/2020 - Wsparcie rozwoju kompetencji kluczowych u uczniów m.in. w zakresie TIK, wzrost kompetencji zmierzający do wykształcenia wykwalifikowanej kadry pracowniczej wśród absolwentów szkół zawodowych, a także pobudzenie ich aktywności edukacyjnej w tym zakresie w ramach RPO WP na lata 2014-2020, Oś priorytetowa IX - Jakość edukacji i kompetencji w regionie, Działanie 9.6 - Wsparcie stypendialne dla uczniów, Poddziałanie 9.6.2 - Wsparcie stypendialne dla uczniów zdolnych - szkolnictwo zawodowe	UMWP w Rzeszowie	2019	2020	1 296 000,00	648 000,00	648 000,00	0,00	0,00	0,00
1.1.1.33	Domy z serc - wsparcie pieczy zastępczej - Wsparcie procesu deinstytucjonalizacji pieczy zastępczej poprzez działania upowszechniające ideę rodzicielstwa zastępczego oraz stworzenie 20 nowych form pieczy zastępczej na terenie województwa podkarpackiego w okresie 01.09.2019 - 31.12.2021	ROPS w Rzeszowie	2019	2021	5 205 003,00	681 391,00	2 419 390,00	2 104 222,00	0,00	0,00
1.1.1.34	Naftowe dziedzictwo działalności Ignacego Łukasiewicza - Popularyzacja wiedzy o dziedzictwie naftowym Łukasiewicza , co skutkuje zwiększeniem ruchu turystycznego na terenie województwa podkarpackiego i obwodu lwowskiego oraz wzmocni współpracę polsko - ukraińską	UMWP w Rzeszowie	2019	2020	275 289,00	125 822,00	149 467,00	0,00	0,00	0,00

L.p.	Limit 2024	Limit 2025	Limit 2026	Limit 2027	Limit 2028	Limit 2029	Limit 2030	Limit zobowiązań
1.1.1.27	0,00	0,00	0,00	0,00	0,00	0,00	0,00	0,00
1.1.1.28	0,00	0,00	0,00	0,00	0,00	0,00	0,00	0,00
1.1.1.29	0,00	0,00	0,00	0,00	0,00	0,00	0,00	561 000,00
1.1.1.30	0,00	0,00	0,00	0,00	0,00	0,00	0,00	1 324 383,00
1.1.1.31	0,00	0,00	0,00	0,00	0,00	0,00	0,00	1 173 000,00
1.1.1.32	0,00	0,00	0,00	0,00	0,00	0,00	0,00	648 000,00
1.1.1.33	0,00	0,00	0,00	0,00	0,00	0,00	0,00	4 523 612,00
1.1.1.34	0,00	0,00	0,00	0,00	0,00	0,00	0,00	149 467,00

L.p.	Nazwa i cel	Jednostka odpowiedzialna lub koordynująca	Okres realizacji		Łączne nakłady finansowe	Limit 2019	Limit 2020	Limit 2021	Limit 2022	Limit 2023
			Od	Do						
1.1.1.35	Szlak Karpacki - odkrywanie, promocja i ochrona bogactwa kulturowego i przyrodniczego regionu Karpat - Promowanie i ochrona dziedzictwa przyrodniczego i kulturowego Karpat poprzez lepszą współpracę regionalną, budowanie potencjału i wymianę wiedzy, przy jednoczesnym zapewnieniu rozwoju gospodarczego lokalnym społecznościom	UMWP w Rzeszowie	2020	2023	7 791 147,00	0,00	1 147 622,00	2 048 500,00	3 116 709,00	1 478 316,00
1.1.1.36	Zadanie polegające na współpracy z Urzędami Marszałkowskimi w zakresie wzmocnienia zdolności gmin do programowania i wdrażania działań rewitalizacyjnych - Wzmocnienie zdolności JST do programowania i wdrażania działań rewitalizacyjnych, zwłaszcza w zakresie dostępności w rewitalizacji, zarządzania, włączenia społecznego, wykorzystania narzędzi ustawowych oraz wypracowanie i wdrożenie systemu monitorowania rewitalizacji w gminach i na poziomie regionów. Dodatkowym celem jest wsparcie Zespołu ds. rewitalizacji działającego w Urzędzie Marszałkowskim Województwa Podkarpackiego, który zapewnić będzie doradztwo i wsparcie dla gmin w zakresie prowadzenia działań rewitalizacyjnych.	UMWP w Rzeszowie	2019	2021	917 000,00	37 878,00	366 261,00	512 861,00	0,00	0,00
1.1.1.37	English4You - Wzrost kompetencji w obszarze języka angielskiego u min. 140 osób na poz. A1 i A2 zatrudnionych i mieszkających na obszarze woj. podkarpackiego, przez objęcie wsparciem 200 os. w postaci szkoleń językowych w okresie od 1 stycznia 2020r. do 30 czerwca 2021 r. - projekt realizowany w ramach Regionalnego Programu Operacyjnego Województwa Podkarpackiego na lata 2014-2020, Priorytet IX Jakość edukacji i kompetencji w regionie, Działanie 9.3 Podnoszenie kompetencji osób dorosłych w obszarze TIK i języków obcych	PCEN w Rzeszowie	2020	2021	422 710,00	0,00	234 347,00	188 363,00	0,00	0,00
1.1.1.38	Wysokie standardy obsługi inwestora w samorządach województwa podkarpackiego - Doskonalenie jakości usług administracyjnych istotnych dla prowadzenia działalności gospodarczej poprzez wdrażanie w administracji publicznej rozwiązań poprawiających efektywność w obszarze obsługi inwestora	UMWP w Rzeszowie	2020	2022	1 752 848,00	0,00	370 239,00	950 906,00	431 703,00	0,00
1.1.1.39	Rozwijanie kompetencji kadry dydaktycznej w zakresie doradztwa edukacyjno-zawodowego (makroregion IV) - Podniesienie kompetencji w zakresie doradztwa edukacyjno - zawodowego przez 3877 osób (min. 80% kobiet) w tym: 945 os. z woj. lubelskiego, 1396 os. z woj. małopolskiego, 982 os. z woj. podkarpackiego i 554 os. z woj. świętokrzyskiego - kadry dydaktycznej z obszaru IV makroregionu poprzez udział w działaniach z zakresu doradztwa edukacyjno - zawodowego zgodnie z metodyką SMART	PCEN w Rzeszowie	2019	2020	273 240,00	215 280,00	57 960,00	0,00	0,00	0,00
1.1.2	- wydatki majątkowe				1 345 230 526,00	334 135 633,00	507 488 301,00	169 410 403,00	88 832 209,00	221 400,00
1.1.2.1	Szlak Maryjny (Światło ze Wschodu) - Zachowanie dziedzictwa kulturowego, a w efekcie stworzenie nowego zintegrowanego produktu turystycznego, który uwidoczni kulturowe, przyrodnicze, historyczne i duchowe wartości pogranicza polsko - słowackiego w ramach Programu Współpracy Transgranicznej Interreg V-A Polska-Słowacja 2014-2020	UMWP w Rzeszowie	2016	2019	15 000,00	0,00	0,00	0,00	0,00	0,00
1.1.2.2	Budowa nowego odcinka drogi wojewódzkiej nr 992 w miejscowości Jasło - Zwiększanie mobilności regionalnej poprzez łączenie węzłów drugorzędnych i trzeciorzędnych z infrastrukturą TEN-T, w tym z węzłami multimodalnymi" Programu Współpracy Transgranicznej Interreg V-A Polska-Słowacja 2014-2020	PZDW w Rzeszowie	2018	2020	42 075 557,00	10 928 428,00	27 806 554,00	0,00	0,00	0,00

L.p.	Limit 2024	Limit 2025	Limit 2026	Limit 2027	Limit 2028	Limit 2029	Limit 2030	Limit zobowiązań
1.1.1.35	0,00	0,00	0,00	0,00	0,00	0,00	0,00	7 791 147,00
1.1.1.36	0,00	0,00	0,00	0,00	0,00	0,00	0,00	879 122,00
1.1.1.37	0,00	0,00	0,00	0,00	0,00	0,00	0,00	422 710,00
1.1.1.38	0,00	0,00	0,00	0,00	0,00	0,00	0,00	1 752 848,00
1.1.1.39	0,00	0,00	0,00	0,00	0,00	0,00	0,00	57 960,00
1.1.2	0,00	0,00	0,00	0,00	0,00	0,00	0,00	646 831 599,00
1.1.2.1	0,00	0,00	0,00	0,00	0,00	0,00	0,00	0,00
1.1.2.2	0,00	0,00	0,00	0,00	0,00	0,00	0,00	27 806 554,00

L.p.	Nazwa i cel	Jednostka odpowiedzialna lub koordynująca	Okres realizacji		Łączne nakłady finansowe	Limit 2019	Limit 2020	Limit 2021	Limit 2022	Limit 2023
			Od	Do						
1.1.2.3	Rozbudowa drogi wojewódzkiej nr 885 Przemysł – Hermanowice-Granica Państwa - Rozbudowa połączenia drogowego z nowo powstającym przejściem granicznym w Mathowicach	PZDW w Rzeszowie	2017	2020	34 000 000,00	1 630 500,00	32 321 179,00	0,00	0,00	0,00
1.1.2.4	Funkcjonowanie Oddziału Programu Współpracy Transgranicznej EIS Polska - Białoruś - Ukraina 2014-2020 w Rzeszowie - Prowadzenie polskiego oddziału Programu Współpracy Transgranicznej POLSKA-BIAŁORUŚ-UKRAINA 2014-2020 z siedzibą w Rzeszowie finansowanego ze środków Pomocy Technicznej tego programu	UMWP w Rzeszowie	2018	2021	14 000,00	14 000,00	0,00	0,00	0,00	0,00
1.1.2.5	Pomoc Techniczna Program Operacyjny Wiedza Edukacja Rozwój 2014-2020 - Realizacja projektów pomocy technicznej dla IP Programu Operacyjnego Wiedza Edukacja Rozwój	WUP w Rzeszowie	2015	2023	9 576,00	0,00	0,00	0,00	0,00	0,00
1.1.2.6	Punkty Informacyjne Funduszy Europejskich - Realizacja zadania polegająca na prowadzeniu Głównego Punktu Informacyjnego przy Urzędzie Marszałkowskim Województwa Podkarpackiego oraz koordynacja, promocja, monitoring, kontrola oraz ocena działalności sieci Lokalnych Punktów Informacyjnych -Program Operacyjny Pomoc Techniczna	UMWP w Rzeszowie	2015	2020	150 850,00	0,00	0,00	0,00	0,00	0,00
1.1.2.7	Rozbudowa i budowa DW Nr 988 na odcinku Babica-Zaborów wraz z budową obwodnicy Czudca - Cele "Infrastruktura techniczna i informatyczna" Poprawa dostępności i jakości infrastruktury transportowej	PZDW w Rzeszowie	2016	2019	85 189 469,00	31 129 905,00	0,00	0,00	0,00	0,00
1.1.2.8	RPO WP na lata 2014-2020 Pomoc Techniczna - Zapewnienie prawidłowej obsługi wdrażania RPO WP	UMWP w Rzeszowie	2015	2023	3 216 551,00	350 000,00	140 000,00	579 776,00	0,00	0,00
1.1.2.9	Inteligentne specjalizacje - narzędzie wzrostu innowacyjności i konkurencyjności województwa podkarpackiego - Upowszechnianie i usprawnienie przedsiębiorczego procesu odkrywania (PPO)	UMWP w Rzeszowie	2016	2023	350 000,00	12 000,00	12 000,00	7 200,00	112 463,00	0,00
1.1.2.10	Podkarpacka Platforma Wsparcia Biznesu - Realizacja projektu systemowego polegającego na profesjonalizacji usług instytucji otoczenia biznesu	UMWP w Rzeszowie	2016	2022	275 471,00	0,00	0,00	0,00	0,00	0,00
1.1.2.11	Przebudowa/ rozbudowa drogi wojewódzkiej nr 835 Lublin–Przeworsk–Grabownica Starzeńska na odcinku od skrzyżowania z droga wojewódzka Nr 870 w m. Sieniawa do łącznika drogi wojewódzkiej z węzłem „Przeworsk” w miejscowości Gorliczyna - Cele "Infrastruktura techniczna i informatyczna" Poprawa dostępności i jakości infrastruktury transportowej	PZDW w Rzeszowie	2016	2019	39 161 921,00	12 535 605,00	0,00	0,00	0,00	0,00
1.1.2.12	Budowa obwodnicy m. Dynów w ciągu drogi wojewódzkiej nr 835 Lublin–Przeworsk–Grabownica Starzeńska - Cele "Infrastruktura techniczna i informatyczna" Poprawa dostępności i jakości infrastruktury transportowej	PZDW w Rzeszowie	2016	2020	41 908 120,00	20 806 065,00	20 140 326,00	0,00	0,00	0,00
1.1.2.13	Budowa drogi wojewódzkiej nr 992 Jasło– Granica Państwa na odcinku pomiędzy drogą krajową Nr 28 a drogą krajową Nr 73 - Cele "Infrastruktura techniczna i informatyczna" Poprawa dostępności i jakości infrastruktury transportowej	PZDW w Rzeszowie	2016	2019	26 800 000,00	26 086 079,00	0,00	0,00	0,00	0,00
1.1.2.14	Budowa obwodnicy m. Lubaczów w ciągu drogi wojewódzkiej nr 866 Dachnów - Lubaczów- Granica Państwa - Cele "Infrastruktura techniczna i informatyczna" Poprawa dostępności i jakości infrastruktury transportowej	PZDW w Rzeszowie	2016	2019	36 903 569,00	25 993 604,00	0,00	0,00	0,00	0,00
1.1.2.15	Budowa/przebudowa drogi wojewódzkiej nr 835 Lublin-Przeworsk-Grabownica Starzeńska na odcinku od DK 4 do miasta Kańczuga - Cele "Infrastruktura techniczna i informatyczna" Poprawa dostępności i jakości infrastruktury transportowej	PZDW w Rzeszowie	2016	2021	42 000 000,00	872 440,00	20 627 376,00	20 400 000,00	0,00	0,00

L.p.	Limit 2024	Limit 2025	Limit 2026	Limit 2027	Limit 2028	Limit 2029	Limit 2030	Limit zobowiązań
1.1.2.3	0,00	0,00	0,00	0,00	0,00	0,00	0,00	32 321 179,00
1.1.2.4	0,00	0,00	0,00	0,00	0,00	0,00	0,00	0,00
1.1.2.5	0,00	0,00	0,00	0,00	0,00	0,00	0,00	0,00
1.1.2.6	0,00	0,00	0,00	0,00	0,00	0,00	0,00	0,00
1.1.2.7	0,00	0,00	0,00	0,00	0,00	0,00	0,00	0,00
1.1.2.8	0,00	0,00	0,00	0,00	0,00	0,00	0,00	719 776,00
1.1.2.9	0,00	0,00	0,00	0,00	0,00	0,00	0,00	131 663,00
1.1.2.10	0,00	0,00	0,00	0,00	0,00	0,00	0,00	0,00
1.1.2.11	0,00	0,00	0,00	0,00	0,00	0,00	0,00	0,00
1.1.2.12	0,00	0,00	0,00	0,00	0,00	0,00	0,00	20 140 326,00
1.1.2.13	0,00	0,00	0,00	0,00	0,00	0,00	0,00	0,00
1.1.2.14	0,00	0,00	0,00	0,00	0,00	0,00	0,00	0,00
1.1.2.15	0,00	0,00	0,00	0,00	0,00	0,00	0,00	41 027 376,00

L.p.	Nazwa i cel	Jednostka odpowiedzialna lub koordynująca	Okres realizacji		Łączne nakłady finansowe	Limit 2019	Limit 2020	Limit 2021	Limit 2022	Limit 2023
			Od	Do						
1.1.2.16	Rozbudowa drogi wojewódzkiej nr 881 Sokołów Małopolski-Łańcut-Kańczuga-Zurawica na odcinku Czarna-Łańcut wraz z budową mostu na rzece Wisłok i Mikośka + ul. Kraszewskiego w Łańcucie - Cele "Infrastruktura techniczna i informatyczna" Poprawa dostępności i jakości infrastruktury transportowej	PZDW w Rzeszowie	2016	2019	34 100 000,00	16 848 282,00	0,00	0,00	0,00	0,00
1.1.2.17	Budowa obwodnicy m. Strzyżów w ciągu drogi wojewódzkiej Nr 988 - Cele "Infrastruktura techniczna i informatyczna" Poprawa dostępności i jakości infrastruktury transportowej	PZDW w Rzeszowie	2016	2019	116 046 155,00	66 770 060,00	0,00	0,00	0,00	0,00
1.1.2.18	Budowa nowego odcinka drogi wojewódzkiej nr 984 od m. Piątkowiec przez m. Rzędzianowice do ul. Sienkiewicza w Mielcu wraz z budową mostu na rzece Wisłoka - Cele "Infrastruktura techniczna i informatyczna" Poprawa dostępności i jakości infrastruktury transportowej	PZDW w Rzeszowie	2016	2021	97 178 364,00	31 368 655,00	18 664 246,00	37 840 000,00	0,00	0,00
1.1.2.19	Przebudowa / rozbudowa drogi wojewódzkiej nr 881 na odcinku Kańczuga - Pruchnik - Cele "Infrastruktura techniczna i informatyczna" Poprawa dostępności i jakości infrastruktury transportowej	PZDW w Rzeszowie	2016	2021	38 221 150,00	349 130,00	12 340 000,00	25 532 020,00	0,00	0,00
1.1.2.20	Przebudowa /rozbudowa DW 895 na odcinku Solina - Myczków i DW 894 na odcinku Hoczew - Polańczyk - Cele "Infrastruktura techniczna i informatyczna" Poprawa dostępności i jakości infrastruktury transportowej	PZDW w Rzeszowie	2017	2022	122 271 045,00	2 644 507,00	66 190 276,00	20 600 000,00	30 760 582,00	0,00
1.1.2.21	Przebudowa / rozbudowa drogi wojewódzkiej nr 865 Jarosław - Bełzec na odcinku od m. Zapałów do m. Oleszyce - Cele "Infrastruktura techniczna i informatyczna" Poprawa dostępności i jakości infrastruktury transportowej	PZDW w Rzeszowie	2018	2021	25 000 000,00	233 597,00	8 010 170,00	16 756 233,00	0,00	0,00
1.1.2.22	Budowa drogi wojewódzkiej nr 886 na odcinku pomiędzy planowaną obwodnicą miasta Sanoka a drogą krajową nr 28 - Cele "Infrastruktura techniczna i informatyczna" Poprawa dostępności i jakości infrastruktury transportowej	PZDW w Rzeszowie	2016	2020	24 512 640,00	362 516,00	23 681 349,00	0,00	0,00	0,00
1.1.2.23	Budowa obwodnicy m. Kolbuszowa i Werynia w ciągu drogi wojewódzkiej nr 875 Mielec-Leżajsk - Cele "Infrastruktura techniczna i informatyczna" Poprawa dostępności i jakości infrastruktury transportowej	PZDW w Rzeszowie	2016	2019	52 013 217,00	41 566 814,00	0,00	0,00	0,00	0,00
1.1.2.24	Budowa drogi wojewódzkiej nr 835 Lublin-Przeworsk-Grabownica Starzeńska na odcinku od węzła A4 "Przeworsk" do drogi krajowej 94 (Gwizdaj) - Cele "Infrastruktura techniczna i informatyczna" Poprawa dostępności i jakości infrastruktury transportowej	PZDW w Rzeszowie	2016	2019	24 558 947,00	5 736 801,00	0,00	0,00	0,00	0,00
1.1.2.25	Przebudowa/rozbudowa drogi wojewódzkiej nr 861 Bojanów-Jeżowe-Kopki na odcinku od skrzyżowania drogi krajowej 19 w m. Jeżowe do węzła S-19 Podgórze - Cele "Infrastruktura techniczna i informatyczna" Poprawa dostępności i jakości infrastruktury transportowej	PZDW w Rzeszowie	2016	2019	9 642 812,00	2 767 196,00	0,00	0,00	0,00	0,00
1.1.2.26	Przebudowa/rozbudowa drogi wojewódzkiej nr 875 Mielec-Kolbuszowa -Leżajsk od końca obwodnicy m. Werynia do początku obwodnicy m. Sokołów Małopolski - Cele "Infrastruktura techniczna i informatyczna" Poprawa dostępności i jakości infrastruktury transportowej	PZDW w Rzeszowie	2016	2019	36 557 813,00	11 387 397,00	0,00	0,00	0,00	0,00
1.1.2.27	Budowa drogi wojewódzkiej Nr 987 na odcinku od DK 94 przez ul.Książomost do DP nr 1334 R - Cele "Infrastruktura techniczna i informatyczna" Poprawa dostępności i jakości infrastruktury transportowej	PZDW w Rzeszowie	2016	2020	8 038 213,00	5 240 269,00	2 564 784,00	0,00	0,00	0,00
1.1.2.28	Budowa obwodnicy m. Radomyśl Wielki w ciągu DW 984 - Cele "Infrastruktura techniczna i informatyczna" Poprawa dostępności i jakości infrastruktury transportowej	PZDW w Rzeszowie	2016	2020	13 376 759,00	377 084,00	12 999 675,00	0,00	0,00	0,00

L.p.	Limit 2024	Limit 2025	Limit 2026	Limit 2027	Limit 2028	Limit 2029	Limit 2030	Limit zobowiązań
1.1.2.16	0,00	0,00	0,00	0,00	0,00	0,00	0,00	0,00
1.1.2.17	0,00	0,00	0,00	0,00	0,00	0,00	0,00	0,00
1.1.2.18	0,00	0,00	0,00	0,00	0,00	0,00	0,00	56 504 246,00
1.1.2.19	0,00	0,00	0,00	0,00	0,00	0,00	0,00	3 944 424,00
1.1.2.20	0,00	0,00	0,00	0,00	0,00	0,00	0,00	54 920 305,00
1.1.2.21	0,00	0,00	0,00	0,00	0,00	0,00	0,00	2 203 838,00
1.1.2.22	0,00	0,00	0,00	0,00	0,00	0,00	0,00	23 681 349,00
1.1.2.23	0,00	0,00	0,00	0,00	0,00	0,00	0,00	0,00
1.1.2.24	0,00	0,00	0,00	0,00	0,00	0,00	0,00	0,00
1.1.2.25	0,00	0,00	0,00	0,00	0,00	0,00	0,00	0,00
1.1.2.26	0,00	0,00	0,00	0,00	0,00	0,00	0,00	0,00
1.1.2.27	0,00	0,00	0,00	0,00	0,00	0,00	0,00	2 564 784,00
1.1.2.28	0,00	0,00	0,00	0,00	0,00	0,00	0,00	12 999 675,00

L.p.	Nazwa i cel	Jednostka odpowiedzialna lub koordynująca	Okres realizacji		Łączne nakłady finansowe	Limit 2019	Limit 2020	Limit 2021	Limit 2022	Limit 2023
			Od	Do						
1.1.2.29	Budowa obwodnicy m. Kolbuszowa w ciągu DW 987 Kolbuszowa - Sędziszów Młp. - Cele "Infrastruktura techniczna i informatyczna" Poprawa dostępności i jakości infrastruktury transportowej	PZDW w Rzeszowie	2016	2019	8 550 496,00	8 324 314,00	0,00	0,00	0,00	0,00
1.1.2.30	Podkarpacki System Informacji Przestrzennej (PSIP) - Budowa systemu informacji przestrzennej w województwie podkarpackim	UMWP w Rzeszowie	2014	2026	51 936 282,00	1 821 267,00	45 606 471,00	0,00	0,00	0,00
1.1.2.31	Podkarpacki System e-Administracji Publicznej - 2 (PSeAP-2) - Usprawnienie realizacji zadań UMWP w Rzeszowie poprzez zwiększenie wykorzystania technologii informacyjno - komunikacyjnych	UMWP w Rzeszowie	2016	2025	6 096 607,00	2 947 483,00	3 147 499,00	0,00	0,00	0,00
1.1.2.32	Muzeum Dziedzictwa Kresów Dawnej Rzeczypospolitej - Utworzenie Muzeum Dziedzictwa Kresów Dawnej Rzeczypospolitej	UMWP w Rzeszowie	2015	2020	6 201 207,00	2 939 760,00	2 813 011,00	0,00	0,00	0,00
1.1.2.33	Promocja Gospodarcza Województwa Podkarpackiego - Promocja gospodarcza Województwa Podkarpackiego w ramach działania 1.3 RPO 2014-2020	UMWP w Rzeszowie	2016	2022	1 000 000,00	226 540,00	220 000,00	170 000,00	170 000,00	0,00
1.1.2.34	"Budowa Podmiejskiej Kolei Aglomeracyjnej - PKA" : zakup taboru - Poprawa dostępności i jakości podróżowania	UMWP w Rzeszowie	2018	2020	195 766 802,00	0,00	195 766 802,00	0,00	0,00	0,00
1.1.2.35	"Budowa Podmiejskiej Kolei Aglomeracyjnej - PKA" : budowa zaplecza technicznego - Poprawa dostępności i jakości podróżowania	UMWP w Rzeszowie	2018	2023	102 456 066,00	0,00	8 900 286,00	40 527 615,00	52 805 696,00	221 400,00
1.1.2.36	Utworzenie podkarpackiego centrum nauki - Utworzenie podkarpackiego centrum nauki	UMWP w Rzeszowie	2018	2022	16 247 314,00	661 784,00	4 041 296,00	6 307 558,00	4 983 468,00	0,00
1.1.2.37	Zintegrowany i uspołeczniony model planowania przestrzennego poprzez opracowanie Strategii Przestrzennej Rzeszowskiego Obszaru Funkcjonalnego - Powołanie zespołu eksperckiego, przeszkolenie pracowników - studia podyplomowe, zapewnienie spójności w zakresie potencjału technicznego partnerstwa, opracowanie Strategii Przestrzennej ROF, opracowanie narzędzia internetowego do konsultacji społecznych oraz wymiany danych planistycznych w ramach ROF, upowszechnianie wypracowanych rozwiązań POWER	UMWP w Rzeszowie	2019	2020	1 088 550,00	1 088 550,00	0,00	0,00	0,00	0,00
1.1.2.38	Domy z serc - wsparcie pieczy zastępczej - Wsparcie procesu deinstytucjonalizacji pieczy zastępczej poprzez działania upowszechniające ideę rodzicielstwa zastępczego oraz stworzenie 20 nowych form pieczy zastępczej na terenie województwa podkarpackiego w okresie 01.09.2019 - 31.12.2021	ROPS w Rzeszowie	2019	2021	2 300 003,00	115 001,00	1 495 001,00	690 001,00	0,00	0,00
1.2	Wydatki na programy, projekty lub zadania związane z umowami partnerstwa publiczno-prywatnego, z tego:				0,00	0,00	0,00	0,00	0,00	0,00
1.2.1	- wydatki bieżące				0,00	0,00	0,00	0,00	0,00	0,00
1.2.2	- wydatki majątkowe				0,00	0,00	0,00	0,00	0,00	0,00
1.3	Wydatki na programy, projekty lub zadania pozostałe (inne niż wymienione w pkt 1.1 i 1.2), z tego				2 038 856 093,00	212 526 919,00	274 511 453,00	280 229 324,00	242 040 294,00	113 376 827,00
1.3.1	- wydatki bieżące				1 493 738 306,00	144 389 090,00	173 136 007,00	152 499 582,00	131 249 450,00	108 606 827,00
1.3.1.1	Program aktywizacji gospodarczo-turystycznej województwa podkarpackiego poprzez promocję cennych przyrodniczo i krajobrazowo terenów łąkowo-pastwiskowych z zachowaniem bioróżnorodności w oparciu o naturalny wypas zwierząt gospodarskich i owadopyłność - "Podkarpacki Naturalny Wypas II" - Zachowanie różnorodności biologicznej, krajobrazu charakterystycznego dla terenów województwa oraz lepsza ochrona środowiska przyrodniczego bogatego pod względem różnorodnej flory i fauny, poprzez prowadzenie wypasu na terenach cennych przyrodniczo, krajobrazowo i turystycznie, a także poprawa owadopyłności	UMWP w Rzeszowie	2017	2020	10 968 524,00	3 502 885,00	3 414 085,00	0,00	0,00	0,00
1.3.1.2	Oplata na rzecz Koncesjonariusza - Centrum Wystawienniczo - Kongresowe - Obsługa, zarządzanie oraz prowadzenie obiektu CWK	UMWP w Rzeszowie	2016	2030	43 277 550,00	5 166 000,00	5 043 000,00	3 690 000,00	3 093 450,00	2 644 500,00

L.p.	Limit 2024	Limit 2025	Limit 2026	Limit 2027	Limit 2028	Limit 2029	Limit 2030	Limit zobowiązań
1.1.2.29	0,00	0,00	0,00	0,00	0,00	0,00	0,00	0,00
1.1.2.30	0,00	0,00	0,00	0,00	0,00	0,00	0,00	45 606 471,00
1.1.2.31	0,00	0,00	0,00	0,00	0,00	0,00	0,00	3 147 499,00
1.1.2.32	0,00	0,00	0,00	0,00	0,00	0,00	0,00	2 813 011,00
1.1.2.33	0,00	0,00	0,00	0,00	0,00	0,00	0,00	560 000,00
1.1.2.34	0,00	0,00	0,00	0,00	0,00	0,00	0,00	195 766 802,00
1.1.2.35	0,00	0,00	0,00	0,00	0,00	0,00	0,00	102 454 997,00
1.1.2.36	0,00	0,00	0,00	0,00	0,00	0,00	0,00	15 332 322,00
1.1.2.37	0,00	0,00	0,00	0,00	0,00	0,00	0,00	0,00
1.1.2.38	0,00	0,00	0,00	0,00	0,00	0,00	0,00	2 185 002,00
1.2	0,00	0,00	0,00	0,00	0,00	0,00	0,00	0,00
1.2.1	0,00	0,00	0,00	0,00	0,00	0,00	0,00	0,00
1.2.2	0,00	0,00	0,00	0,00	0,00	0,00	0,00	0,00
1.3	108 621 327,00	108 252 327,00	10 554 750,00	7 422 334,00	2 033 600,00	1 640 000,00	503 333,00	1 035 368 461,00
1.3.1	107 851 327,00	107 482 327,00	10 554 750,00	7 422 334,00	2 033 600,00	1 640 000,00	503 333,00	690 317 429,00
1.3.1.1	0,00	0,00	0,00	0,00	0,00	0,00	0,00	3 414 085,00
1.3.1.2	2 214 000,00	1 845 000,00	1 230 000,00	861 000,00	393 600,00	0,00	0,00	0,00

L.p.	Nazwa i cel	Jednostka odpowiedzialna lub koordynująca	Okres realizacji		Łączne nakłady finansowe	Limit 2019	Limit 2020	Limit 2021	Limit 2022	Limit 2023
			Od	Do						
1.3.1.3	Dotacja celowa na rzecz beneficjentów osi I Programu Operacyjnego Wiedza Edukacja Rozwój 2014-2020 - Współfinansowanie EFS w ramach osi priorytetowej I PO WER 2014 - 2020	WUP w Rzeszowie	2016	2023	16 501 003,00	5 616 849,00	3 837 000,00	3 390 000,00	980 000,00	75 000,00
1.3.1.4	Dotacja celowa na rzecz beneficjentów osi priorytetowych I-VI RPO WP na lata 2014 - 2020 realizujących projekty o charakterze innym niż rewitalizacyjny - Współfinansowanie EFRR w ramach osi priorytetowych I - VI RPO WP 2014 -2020	UMWP w Rzeszowie	2016	2021	1 639,00	0,00	0,00	0,00	0,00	0,00
1.3.1.5	Dotacja celowa na rzecz beneficjentów osi priorytetowych VII-IX RPO WP na lata 2014 - 2020 - Współfinansowanie EFS w ramach osi priorytetowych VII - IX RPO WP 2014 -2020	WUP w Rzeszowie	2016	2022	175 276 830,00	35 674 959,00	31 947 909,00	23 602 973,00	12 395 426,00	0,00
1.3.1.6	Zakup, modernizacja, naprawy, przeglądy i rewizje pojazdów szynowych - Poprawa dostępności i jakości podróżowania	UMWP w Rzeszowie	2010	2020	7 641 747,00	94 710,00	7 417 379,00	0,00	0,00	0,00
1.3.1.7	Utrzymanie zespołów trakcyjnych RPO 2014 - 2020 - Poprawa dostępności i jakości podróżowania	UMWP w Rzeszowie	2016	2027	1 370 750,00	0,00	0,00	0,00	0,00	0,00
1.3.1.8	Rekompensata należna przewoźnikom z tytułu wykonywania kolejowych przewozów osób - w ramach użyteczności publicznej - Poprawa dostępności i jakości podróżowania	UMWP w Rzeszowie	2013	2020	442 210 610,00	67 480 324,00	78 916 290,00	0,00	0,00	0,00
1.3.1.9	Zimowe utrzymanie dróg - Zimowe utrzymanie dróg	PZDW w Rzeszowie	2010	2020	104 477 604,00	9 500 000,00	9 000 000,00	0,00	0,00	0,00
1.3.1.10	Remonty cząstkowe nawierzchni - Remonty cząstkowe nawierzchni	PZDW w Rzeszowie	2013	2020	28 105 498,00	3 000 000,00	3 000 000,00	0,00	0,00	0,00
1.3.1.11	Czyszczenie nawierzchni ulic i urządzeń odwadniających w ciągu dróg wojewódzkich na terenie województwa podkarpackiego - Oczyszczenie nawierzchni dróg wojewódzkich oraz usunięcie zebranych zanieczyszczeń	PZDW w Rzeszowie	2015	2020	5 700 000,00	1 000 000,00	1 000 000,00	0,00	0,00	0,00
1.3.1.12	Analiza sytuacji rynkowej w krajowym transporcie drogowym - Wykonanie ustawy o publicznym transporcie drogowym	UMWP w Rzeszowie	2013	2021	917 421,00	150 000,00	150 000,00	150 000,00	0,00	0,00
1.3.1.13	Utrzymanie zespołów trakcyjnych PKA - Poprawa dostępności i jakości podróżowania	UMWP w Rzeszowie	2026	2030	8 298 667,00	0,00	0,00	0,00	0,00	0,00
1.3.1.14	Rekompensata należna przewoźnikom z tytułu wykonywania kolejowych przewozów osób - w ramach użyteczności publicznej PKA - Poprawa dostępności i jakości podróżowania	UMWP w Rzeszowie	2021	2025	158 706 635,00	0,00	0,00	31 741 327,00	31 741 327,00	31 741 327,00
1.3.1.15	Ochrona i rozwój dziedzictwa kulturowego dawnej Ordynacji Łańcuckiej poprzez prace remontowo-konserwatorskie oraz wykreowanie nowych przestrzeni ekspozycyjnych w budynku Zamku oraz zabytkowym Parku Muzeum – Zamku w Łańcucie (OR-KA II, III, IV, VII) - Lepsze wykorzystanie istniejącego potencjału przyrodniczego i kulturowego Województwa poprzez działania w obszarze dziedzictwa przyrodniczego i kulturowego oraz turystyki i sportu	UMWP w Rzeszowie	2015	2019	347 286,00	3 513,00	0,00	0,00	0,00	0,00
1.3.1.16	Utrzymanie podkarpackiego centrum nauki - Utrzymanie podkarpackiego centrum nauki	UMWP w Rzeszowie	2022	2027	22 000 000,00	0,00	0,00	0,00	2 000 000,00	4 000 000,00
1.3.1.17	Program wspierania edukacji uzdolnionej młodzieży "Nie zagubić talentu"- stypendia - Wspieranie edukacji młodzieży z województwa podkarpackiego	UMWP w Rzeszowie	2008	2025	4 016 480,00	330 000,00	330 000,00	330 000,00	330 000,00	330 000,00
1.3.1.18	Promocja Województwa Podkarpackiego za pośrednictwem międzynarodowego przewoźnika lotniczego i międzynarodowego lotniska - Promocja Województwa Podkarpackiego	UMWP w Rzeszowie	2015	2022	59 400 000,00	6 037 666,00	12 818 328,00	8 818 328,00	144 428,00	0,00
1.3.1.19	Wojewódzki Program Na Rzecz Wyrównywania Szans Osób Niepełnosprawnych i Przeciwdziałania Ich Wykluczeniu Społecznemu Na lata 2008-2020 - Wyrównywanie Szans Osób Niepełnosprawnych	ROPS w Rzeszowie	2011	2020	6 584 248,00	1 127 991,00	1 127 991,00	0,00	0,00	0,00

L.p.	Limit 2024	Limit 2025	Limit 2026	Limit 2027	Limit 2028	Limit 2029	Limit 2030	Limit zobowiązań
1.3.1.3	0,00	0,00	0,00	0,00	0,00	0,00	0,00	8 282 000,00
1.3.1.4	0,00	0,00	0,00	0,00	0,00	0,00	0,00	0,00
1.3.1.5	0,00	0,00	0,00	0,00	0,00	0,00	0,00	67 946 308,00
1.3.1.6	0,00	0,00	0,00	0,00	0,00	0,00	0,00	7 417 379,00
1.3.1.7	0,00	0,00	857 750,00	513 000,00	0,00	0,00	0,00	172 972,00
1.3.1.8	0,00	0,00	0,00	0,00	0,00	0,00	0,00	4 926 666,00
1.3.1.9	0,00	0,00	0,00	0,00	0,00	0,00	0,00	2 317 268,00
1.3.1.10	0,00	0,00	0,00	0,00	0,00	0,00	0,00	1 045 664,00
1.3.1.11	0,00	0,00	0,00	0,00	0,00	0,00	0,00	25 023,00
1.3.1.12	0,00	0,00	0,00	0,00	0,00	0,00	0,00	300 000,00
1.3.1.13	0,00	0,00	4 067 000,00	1 648 334,00	1 240 000,00	1 240 000,00	103 333,00	8 298 667,00
1.3.1.14	31 741 327,00	31 741 327,00	0,00	0,00	0,00	0,00	0,00	158 706 635,00
1.3.1.15	0,00	0,00	0,00	0,00	0,00	0,00	0,00	0,00
1.3.1.16	4 000 000,00	4 000 000,00	4 000 000,00	4 000 000,00	0,00	0,00	0,00	22 000 000,00
1.3.1.17	330 000,00	330 000,00	0,00	0,00	0,00	0,00	0,00	1 980 000,00
1.3.1.18	0,00	0,00	0,00	0,00	0,00	0,00	0,00	21 781 084,00
1.3.1.19	0,00	0,00	0,00	0,00	0,00	0,00	0,00	0,00

L.p.	Nazwa i cel	Jednostka odpowiedzialna lub koordynująca	Okres realizacji		Łączne nakłady finansowe	Limit 2019	Limit 2020	Limit 2021	Limit 2022	Limit 2023
			Od	Do						
1.3.1.20	Prowadzenie Regionalnej/yh Placówki/ek Opiekuńczo - Terapeutycznych - Zapewnienie instytucjonalnej pieczy zastępczej	ROPS w Rzeszowie	2016	2022	15 124 365,00	2 759 640,00	3 113 046,00	3 424 351,00	3 766 786,00	0,00
1.3.1.21	Utrzymanie projektu pn. PSeAP - Podkarpacki System e-Administracji Publicznej - Utrzymanie wytworzonego w ramach projektu jednorodnego systemu obiegu dokumentów i zarządzania sprawami oraz zdalnych usług	UMWP w Rzeszowie	2016	2025	3 235 694,00	683 222,00	683 222,00	270 000,00	255 000,00	255 000,00
1.3.1.22	Utrzymanie projektu pn. Podkarpacki System Informacji Medycznej "PSIM" - Utrzymanie wytworzonego w ramach projektu spójnego systemu wspierającego zarządzanie i funkcjonowanie opieki zdrowotnej w placówkach służby zdrowia	UMWP w Rzeszowie	2014	2020	2 475 265,00	82 340,00	2 155 000,00	0,00	0,00	0,00
1.3.1.23	Utrzymanie projektu pn. Sieć Szerokopasmowa Polski Wschodniej - Województwo Podkarpackie - Utrzymanie wytworzonej w ramach projektu nowoczesnej infrastruktury publicznej bazującej na technologiach informatycznych	UMWP w Rzeszowie	2015	2023	1 657 257,00	0,00	250 000,00	250 000,00	250 000,00	250 000,00
1.3.1.24	Utrzymanie trwałości projektu Centrum Obsługi Inwestorów i Eksporterów w Województwie Podkarpackim - Utrzymanie trwałości Centrum Obsługi Inwestorów i Eksporterów w Województwie Podkarpackim	UMWP w Rzeszowie	2015	2020	1 347 126,00	244 032,00	245 232,00	0,00	0,00	0,00
1.3.1.25	Utrzymanie projektu "Trasy rowerowe w Polsce Wschodniej - promocja" - Utrzymanie Witaczy i Oznakowania oraz Portalu internetowego	UMWP w Rzeszowie	2016	2020	200 000,00	40 000,00	40 000,00	0,00	0,00	0,00
1.3.1.26	Ochrona różnorodności biologicznej w warunkach in situ i ex situ na terenie ogrodu botanicznego Arboretum w Bolestraszcach - Zachowanie różnorodności bogactwa przyrodniczego, zagrożonych i rzadkich gatunków roślin oraz zapewnienie trwałości i możliwości ich rozwoju w warunkach in situ i ex situ w Arboretum w Bolestraszcach oraz w ogordzie w Cisowej	UMWP w Rzeszowie	2019	2020	230 662,00	137 675,00	92 987,00	0,00	0,00	0,00
1.3.1.27	Świadczenie usług publicznych w zakresie publicznego transportu zbiorowego w transporcie kolejowym w okresie od 01.01.2021r. do 31.12.2025r. - Poprawa dostępności i jakości funkcjonowania kolejowego publicznego transportu zbiorowego na terenie województwa podkarpackiego	UMWP w Rzeszowie	2021	2025	344 005 000,00	0,00	0,00	68 801 000,00	68 801 000,00	68 801 000,00
1.3.1.28	Opracowanie aktualizacji Planu Gospodarki Odpadami dla Województwa Podkarpackiego 2022 wraz z planem inwestycyjnym stanowiącym załącznik WPGO oraz Prognozy oddziaływania projektu planu na środowisko - Opracowanie aktualizacji WPGO umożliwi prawidłowe zagospodarowanie odpadów w regionach gospodarki odpadami komunalnymi oraz pozwoli uniknąć problemów z zagospodarowaniem zmieszanych odpadów komunalnych i odpadów zielonych, które mogą być przetwarzane wyłącznie w instalacjach regionalnych określonych w WPGO	UMWP w Rzeszowie	2019	2020	141 452,00	90 529,00	50 923,00	0,00	0,00	0,00
1.3.1.29	www.muzeach - Poprawa jakości i dostępu do zasobów kultury w formie cyfrowej państwowych muzeów w tym Muzeum - Zamku w Łańcucie	UMWP w Rzeszowie	2019	2022	136 932,00	48 795,00	47 067,00	39 037,00	2 033,00	0,00
1.3.1.30	Prace remontowe, konserwatorskie i budowlane Oranżerii oraz Ujeżdżalni w ramach przedsięwzięcia "Ochrona i rozwój dziedzictwa kulturowego dawnej Ordynacji Łańcuckiej poprzez prace remontowo - konserwatorskie oraz wykreowanie nowych przestrzeni ekspozycyjnych OR-KA II, III, IV, VII" - Lepsze wykorzystanie istniejącego potencjału przyrodniczego i kulturowego Województwa poprzez działania w obszarze dziedzictwa przyrodniczego i kulturowego oraz turystyki i sportu	UMWP w Rzeszowie	2015	2020	298 685,00	0,00	3 698,00	0,00	0,00	0,00

L.p.	Limit 2024	Limit 2025	Limit 2026	Limit 2027	Limit 2028	Limit 2029	Limit 2030	Limit zobowiązań
1.3.1.20	0,00	0,00	0,00	0,00	0,00	0,00	0,00	5 124 059,00
1.3.1.21	255 000,00	255 000,00	0,00	0,00	0,00	0,00	0,00	1 433 226,00
1.3.1.22	0,00	0,00	0,00	0,00	0,00	0,00	0,00	2 155 000,00
1.3.1.23	0,00	0,00	0,00	0,00	0,00	0,00	0,00	1 000 000,00
1.3.1.24	0,00	0,00	0,00	0,00	0,00	0,00	0,00	245 232,00
1.3.1.25	0,00	0,00	0,00	0,00	0,00	0,00	0,00	40 000,00
1.3.1.26	0,00	0,00	0,00	0,00	0,00	0,00	0,00	92 987,00
1.3.1.27	68 801 000,00	68 801 000,00	0,00	0,00	0,00	0,00	0,00	344 005 000,00
1.3.1.28	0,00	0,00	0,00	0,00	0,00	0,00	0,00	50 923,00
1.3.1.29	0,00	0,00	0,00	0,00	0,00	0,00	0,00	88 137,00
1.3.1.30	0,00	0,00	0,00	0,00	0,00	0,00	0,00	3 698,00

L.p.	Nazwa i cel	Jednostka odpowiedzialna lub koordynująca	Okres realizacji		Łączne nakłady finansowe	Limit 2019	Limit 2020	Limit 2021	Limit 2022	Limit 2023
			Od	Do						
1.3.1.31	GreenFilmTourism - Właściwe wykorzystanie, promocja i rozwój filmowego dziedzictwa kulturowego obszaru pogranicza, zwiększenie jego atrakcyjności turystycznej, wypracowanie zrównoważonych rozwiązań i narzędzi mających na celu rozwój produkcji filmowej przyjaznej środowisku oraz stworzenie partnerstwa na rzecz zapewnienia trwałości osiągniętych rezultatów do 31.12.2021r.	UMWP w Rzeszowie	2020	2021	86 117,00	0,00	41 701,00	44 416,00	0,00	0,00
1.3.1.32	Kompleksowa obsługa opłat za użytkowanie gruntów pokrytych wodami - Wykonywanie postanowień wynikających z Ustawy Prawo Wodne w zakresie użytkowania gruntów pokrytych wodami	PZDW w Rzeszowie	2020	2030	4 680 000,00	0,00	610 000,00	610 000,00	350 000,00	370 000,00
1.3.1.33	Monitoring zwierząt na przejściach dla zwierząt zlokalizowanych w ciągu dróg wojewódzkich - Sprawdzenie i ocena skuteczności budowy przejść dla zwierząt	PZDW w Rzeszowie	2020	2025	880 000,00	0,00	180 000,00	140 000,00	140 000,00	140 000,00
1.3.1.34	Poprawa funkcjonalności dróg wojewódzkich Województwa Podkarpackiego na terenie powiatu bieszczadzkiego i leskiego wraz z poprawą udostępnienia wizualnego Bieszczadów - Poprawa dostępności i wizualnego odbioru terenu Bieszczadów	PZDW w Rzeszowie	2019	2020	1 850 000,00	1 500 000,00	350 000,00	0,00	0,00	0,00
1.3.1.35	Bardzo Młoda Kultura - Wzmocnienie roli edukacji kulturowej w województwie podkarpackim, polepszenie współpracy pomiędzy sektorami kultury i edukacji, pobudzenie kreatywności, innowacyjnego działania, współpracy, zaufania, kompetencji medialnych oraz komunikacyjnych środowiska kultury i oświaty	UMWP w Rzeszowie	2019	2021	516 260,00	117 960,00	200 150,00	198 150,00	0,00	0,00
1.3.1.36	Prowadzenie jako wspólnej instytucji kultury Województwa Podkarpackiego i Ministra Kultury i Dziedzictwa Narodowego Filharmonii Podkarpackiej im. Artura Malawskiego z siedzibą w Rzeszowie przy ul. Chopina 30 - Pełne wykorzystanie potencjału artystycznego, zapewnienie stabilnego rozwoju oraz istotne zwiększenie możliwości twórczych Filharmonii Podkarpackiej im. Artura Malawskiego w Rzeszowie	UMWP w Rzeszowie	2020	2022	21 070 999,00	0,00	7 070 999,00	7 000 000,00	7 000 000,00	0,00
1.3.2	- wydatki majątkowe				545 117 787,00	68 137 829,00	101 375 446,00	127 729 742,00	110 790 844,00	4 770 000,00
1.3.2.1	Dotacja celowa na rzecz beneficjentów osi priorytetowych I-VI RPO WP na lata 2014 - 2020 realizujących projekty o charakterze rewitalizacyjnym - Współfinansowanie EFRR w ramach osi priorytetowych I - VI RPO WP 2014 -2020	UMWP w Rzeszowie	2016	2022	38 510 387,00	1 205 673,00	21 300 212,00	11 355 113,00	4 649 389,00	0,00
1.3.2.2	Dotacja celowa na rzecz beneficjentów osi priorytetowych I-VI RPO WP na lata 2014 - 2020 realizujących projekty o charakterze innym niż rewitalizacyjny - Współfinansowanie EFRR w ramach osi priorytetowych I - VI RPO WP 2014 -2020	UMWP w Rzeszowie	2016	2021	50 057 487,00	12 348 731,00	12 223 788,00	4 624 116,00	0,00	0,00
1.3.2.3	Dotacja celowa na rzecz beneficjentów osi priorytetowych VII-IX RPO WP na lata 2014 - 2020 - Współfinansowanie EFS w ramach osi priorytetowych VII - IX RPO WP 2014 -2020	WUP w Rzeszowie	2016	2022	4 078 143,00	777 775,00	1 234 631,00	203 361,00	32 455,00	0,00
1.3.2.4	Zakup, modernizacja, naprawy, przeglądy i rewizje pojazdów szynowych - Poprawa dostępności i jakości podróżowania	UMWP w Rzeszowie	2010	2020	74 710 692,00	6 765 000,00	6 825 810,00	0,00	0,00	0,00
1.3.2.5	Poprawa bezpieczeństwa ruchu drogowego w ciągu drogi wojewódzkiej nr 886 Domaradz - Brzozów - Sanok w miejscowości Stara Wieś oraz w ciągu drogi wojewódzkiej nr 835 Lublin - Przeworsk - Grabownica Starzeńska w m. Grabownica Starzeńska - Poprawa dostępności i jakości infrastruktury drogowej na terenie województwa podkarpackiego	PZDW w Rzeszowie	2017	2019	4 205 400,00	3 717 099,00	0,00	0,00	0,00	0,00
1.3.2.6	Opracowanie dokumentacji projektowych i uzyskanie decyzji o zezwoleniu na realizację inwestycji drogowych - Poprawa powiązań komunikacyjnych i systemu komunikacji publicznej w województwie	PZDW w Rzeszowie	2012	2022	32 685 582,00	3 018 049,00	9 230 000,00	6 690 000,00	1 280 000,00	0,00

L.p.	Limit 2024	Limit 2025	Limit 2026	Limit 2027	Limit 2028	Limit 2029	Limit 2030	Limit zobowiązań
1.3.1.31	0,00	0,00	0,00	0,00	0,00	0,00	0,00	86 117,00
1.3.1.32	370 000,00	370 000,00	400 000,00	400 000,00	400 000,00	400 000,00	400 000,00	4 680 000,00
1.3.1.33	140 000,00	140 000,00	0,00	0,00	0,00	0,00	0,00	880 000,00
1.3.1.34	0,00	0,00	0,00	0,00	0,00	0,00	0,00	350 000,00
1.3.1.35	0,00	0,00	0,00	0,00	0,00	0,00	0,00	398 300,00
1.3.1.36	0,00	0,00	0,00	0,00	0,00	0,00	0,00	21 070 999,00
1.3.2	770 000,00	770 000,00	0,00	0,00	0,00	0,00	0,00	345 051 032,00
1.3.2.1	0,00	0,00	0,00	0,00	0,00	0,00	0,00	37 304 714,00
1.3.2.2	0,00	0,00	0,00	0,00	0,00	0,00	0,00	16 847 904,00
1.3.2.3	0,00	0,00	0,00	0,00	0,00	0,00	0,00	1 470 447,00
1.3.2.4	0,00	0,00	0,00	0,00	0,00	0,00	0,00	6 825 810,00
1.3.2.5	0,00	0,00	0,00	0,00	0,00	0,00	0,00	0,00
1.3.2.6	0,00	0,00	0,00	0,00	0,00	0,00	0,00	17 200 000,00

L.p.	Nazwa i cel	Jednostka odpowiedzialna lub koordynująca	Okres realizacji		Łączne nakłady finansowe	Limit 2019	Limit 2020	Limit 2021	Limit 2022	Limit 2023
			Od	Do						
1.3.2.7	Dofinansowanie budowy łączników do węzłów autostrady i drogi ekspresowej, realizowanych przez powiaty na terenie Województwa Podkarpackiego - Poprawa dostępności i jakości infrastruktury transportowej	UMWP w Rzeszowie	2016	2020	4 200 000,00	622 773,00	2 055 000,00	0,00	0,00	0,00
1.3.2.8	Rozbudowa drogi wojewódzkiej nr 884 Przemyśl - Domaradz od km 58+250 do km 58+500 polegająca na zabezpieczeniu uszkodzonego korpusu drogowego w km ok. 58+400 wraz z niezbędną infrastrukturą techniczną, budowlami i urządzeniami budowlanymi w miejscowości Barycz - Zabezpieczenie korpusu drogowego i przywrócenie przejezdności drogi wojewódzkiej nr 884	PZDW w Rzeszowie	2017	2019	0,00	0,00	0,00	0,00	0,00	0,00
1.3.2.9	Ochrona i rozwój dziedzictwa kulturowego dawnej Ordynacji Łańcuckiej poprzez prace remontowo-konserwatorskie oraz wykreowanie nowych przestrzeni ekspozycyjnych w budynku Zamku oraz zabytkowym Parku Muzeum – Zamku w Łańcucie (OR-KA II, III, IV, VII) - Lepsze wykorzystanie istniejącego potencjału przyrodniczego i kulturowego Województwa poprzez działania w obszarze dziedzictwa przyrodniczego i kulturowego oraz turystyki i sportu	UMWP w Rzeszowie	2015	2019	5 536 862,00	3 656 642,00	0,00	0,00	0,00	0,00
1.3.2.10	Prace remontowe, konserwatorskie i budowlane Oranżerii oraz Ujeżdżalni w ramach przedsięwzięcia "Ochrona i rozwój dziedzictwa kulturowego dawnej Ordynacji Łańcuckiej poprzez prace remontowo - konserwatorskie oraz wykreowanie nowych przestrzeni ekspozycyjnych OR-KA II, III, IV, VII" - Lepsze wykorzystanie istniejącego potencjału przyrodniczego i kulturowego Województwa poprzez działania w obszarze dziedzictwa przyrodniczego i kulturowego oraz turystyki i sportu	UMWP w Rzeszowie	2015	2020	7 816 291,00	3 670 560,00	3 557 337,00	0,00	0,00	0,00
1.3.2.11	Restauracja dworu z Brzeziny w Parku Etnograficznym Muzeum Kultury Ludowej w Kolbuszowej - Podniesienie walorów turystycznych i kulturowych Parku Etnograficznego w Kolbuszowej oraz zachowanie unikalnego zabytku architektury drewnianej	UMWP w Rzeszowie	2017	2019	1 298 917,00	894 000,00	0,00	0,00	0,00	0,00
1.3.2.12	Pomoc finansowa dla Gminy - Miasto Rzeszów na realizację zadania pn. "Budowa Podkarpackiego Centrum Lekkoatletycznego w Rzeszowie przy ul. Wypiańskiego 22" - Dofinansowanie budowy Podkarpackiego Centrum Lekkoatletycznego w Rzeszowie przy	UMWP w Rzeszowie	2019	2021	8 000 000,00	600 000,00	5 000 000,00	2 400 000,00	0,00	0,00
1.3.2.13	Utrzymanie projektu pn. PSeAP - Podkarpacki System e-Administracji Publicznej - Utrzymanie wytworzonego w ramach projektu jednorodnego systemu obiegu dokumentów i zarządzania sprawami oraz zdalnych usług	UMWP w Rzeszowie	2016	2025	4 447 334,00	270 556,00	341 778,00	755 000,00	770 000,00	770 000,00
1.3.2.14	Budowa budynku administracyjno – biurowego Urzędu Marszałkowskiego Województwa Podkarpackiego przy ulicy Lubelskiej 4 w Rzeszowie wraz z budową parkingów na działce nr 68 obr. 207, oraz budową parkingu na części działki 67 obr. 207 - Konieczność przygotowania miejsca dla przeniesienia z obecnych ich lokalizacji jednostek takich jak Podkarpackie Biuro Geodezji i Terenów Rolnych w Rzeszowie, Podkarpackie Biuro Planowania Przestrzennego, Wojewódzki Ośrodek Dokumentacji Geodezyjnej i Kartograficznej w Rzeszowie	UMWP w Rzeszowie	2017	2019	37 121 713,00	12 260 034,00	0,00	0,00	0,00	0,00
1.3.2.15	Podwyższenie kapitału zakładowego Spółki "Uzdrowisko Horyniec" Sp. z o.o. - Środki z podwyższenia kapitału zakładowego Spółki przeznaczone będą na realizację inwestycji przewidzianych w 5-letnim planie rozwoju Spółki	UMWP w Rzeszowie	2018	2020	21 125 000,00	10 975 000,00	5 900 000,00	0,00	0,00	0,00

L.p.	Limit 2024	Limit 2025	Limit 2026	Limit 2027	Limit 2028	Limit 2029	Limit 2030	Limit zobowiązań
1.3.2.7	0,00	0,00	0,00	0,00	0,00	0,00	0,00	900 000,00
1.3.2.8	0,00	0,00	0,00	0,00	0,00	0,00	0,00	0,00
1.3.2.9	0,00	0,00	0,00	0,00	0,00	0,00	0,00	0,00
1.3.2.10	0,00	0,00	0,00	0,00	0,00	0,00	0,00	3 557 337,00
1.3.2.11	0,00	0,00	0,00	0,00	0,00	0,00	0,00	0,00
1.3.2.12	0,00	0,00	0,00	0,00	0,00	0,00	0,00	7 400 000,00
1.3.2.13	770 000,00	770 000,00	0,00	0,00	0,00	0,00	0,00	4 176 778,00
1.3.2.14	0,00	0,00	0,00	0,00	0,00	0,00	0,00	0,00
1.3.2.15	0,00	0,00	0,00	0,00	0,00	0,00	0,00	5 900 000,00

L.p.	Nazwa i cel	Jednostka odpowiedzialna lub koordynująca	Okres realizacji		Łączne nakłady finansowe	Limit 2019	Limit 2020	Limit 2021	Limit 2022	Limit 2023
			Od	Do						
1.3.2.16	Wojewódzki Program Na Rzecz Wyrównywania Szans Osób Niepełnosprawnych i Przeciwdziałania Ich Wykluczeniu Społecznemu Na lata 2008-2020 - Wyrównywanie Szans Osób Niepełnosprawnych	ROPS w Rzeszowie	2011	2020	500 000,00	0,00	0,00	0,00	0,00	0,00
1.3.2.17	Rewitalizacja obiektów użyteczności publicznej w celu nadania im nowej funkcji społecznej - Ograniczenie problemów społecznych na terenie rewitalizacji poprzez wzrost aktywności oraz zwiększenie integracji mieszkańców obszaru rewitalizacji	UMWP w Rzeszowie	2019	2021	2 457 204,00	369 380,00	980 321,00	1 107 503,00	0,00	0,00
1.3.2.18	Podziemna Trasa Turystyczna w Przemysłu - Zwiększenie atrakcyjności turystycznej miasta Przemysłu	UMWP w Rzeszowie	2019	2021	1 303 550,00	43 558,00	227 966,00	1 032 026,00	0,00	0,00
1.3.2.19	Ochrona różnorodności biologicznej w warunkach in situ i ex situ na terenie ogrodu botanicznego Arboretum w Bolestraszcach - Zachowanie różnorodności bogactwa przyrodniczego, zagrożonych i rzadkich gatunków roślin oraz zapewnienie trwałości i możliwości ich rozwoju w warunkach in situ i ex situ w Arboretum w Bolestraszcach oraz w ogrodzie w Cisowej	UMWP w Rzeszowie	2019	2020	890 488,00	890 488,00	0,00	0,00	0,00	0,00
1.3.2.20	Program "Łukasiewicz" - Wsparcie finansowe rozwoju projektu (development) filmu fabularnego o Ignacym Łukasiewiczu	UMWP w Rzeszowie	2019	2020	200 000,00	140 000,00	60 000,00	0,00	0,00	0,00
1.3.2.21	Modernizacja i doposażenie Klinicznego Szpitala Wojewódzkiego Nr 2 im. Św. Jadwigi Królowej w Rzeszowie na potrzeby funkcjonowania centrum urazowego dzieci - Wzrost jakości systemu ochrony zdrowia i poziomu zdrowia społeczeństwa	UMWP w Rzeszowie	2019	2020	5 025 620,00	2 128 843,00	2 896 777,00	0,00	0,00	0,00
1.3.2.22	Przebudowa Kliniki Neurologii Dzieci wraz z wyposażeniem medycznym i niemedyceznym - Wzrost jakości systemu ochrony zdrowia i poziomu zdrowia społeczeństwa	UMWP w Rzeszowie	2019	2020	5 953 200,00	263 601,00	5 689 599,00	0,00	0,00	0,00
1.3.2.23	Utrzymanie projektu pn. Podkarpacki System Informacji Medycznej "PSIM" - Utrzymanie wytworzonego w ramach projektu spójnego systemu wspierającego zarządzanie i funkcjonowanie opieki zdrowotnej w placówkach służby zdrowia	UMWP w Rzeszowie	2014	2020	160 000,00	0,00	160 000,00	0,00	0,00	0,00
1.3.2.24	Modernizacja energetyczna budynków SP ZOZ Jarosław - Poprawa efektywności energetycznej budynków szpitala	UMWP w Rzeszowie	2019	2021	1 533 753,00	885 403,00	642 886,00	5 464,00	0,00	0,00
1.3.2.25	Poprawa funkcjonalności dróg wojewódzkich Województwa Podkarpackiego na terenie powiatu bieszczadzkiego i leskiego wraz z poprawą udostępnienia wizualnego Bieszczadów - Poprawa dostępności i wizualnego odbioru terenu Bieszczadów	PZDW w Rzeszowie	2019	2020	10 900 526,00	2 223 800,00	8 676 726,00	0,00	0,00	0,00
1.3.2.26	www.muzeach - Poprawa jakości i dostępu do zasobów kultury w formie cyfrowej państwowych muzeów w tym Muzeum - Zamku w Łańcucie	UMWP w Rzeszowie	2019	2022	53 986,00	53 986,00	0,00	0,00	0,00	0,00
1.3.2.27	GreenFilmTourism - Właściwe wykorzystanie, promocja i rozwój filmowego dziedzictwa kulturowego obszaru pogranicza, zwiększenie jego atrakcyjności turystycznej, wypracowanie zrównoważonych rozwiązań i narzędzi mających na celu rozwój produkcji filmowej przyjaznej środowisku oraz stworzenie partnerstwa na rzecz zapewnienia trwałości osiągniętych rezultatów do 31.12.2021r.	UMWP w Rzeszowie	2020	2021	9 000,00	0,00	9 000,00	0,00	0,00	0,00
1.3.2.28	Profilaktyka, diagnostyka i kompleksowe leczenie chorób układu oddechowego z chirurgicznym i chemicznym leczeniem nowotworów klatki piersiowej na oddziałach klinicznych oraz rehabilitacja - Poprawa dostępności do świadczeń w zakresie leczenia chorób układu oddechowego	UMWP w Rzeszowie	2019	2021	2 273 397,00	356 878,00	1 674 360,00	242 159,00	0,00	0,00

L.p.	Limit 2024	Limit 2025	Limit 2026	Limit 2027	Limit 2028	Limit 2029	Limit 2030	Limit zobowiązań
1.3.2.16	0,00	0,00	0,00	0,00	0,00	0,00	0,00	0,00
1.3.2.17	0,00	0,00	0,00	0,00	0,00	0,00	0,00	2 087 824,00
1.3.2.18	0,00	0,00	0,00	0,00	0,00	0,00	0,00	1 259 992,00
1.3.2.19	0,00	0,00	0,00	0,00	0,00	0,00	0,00	0,00
1.3.2.20	0,00	0,00	0,00	0,00	0,00	0,00	0,00	60 000,00
1.3.2.21	0,00	0,00	0,00	0,00	0,00	0,00	0,00	2 896 777,00
1.3.2.22	0,00	0,00	0,00	0,00	0,00	0,00	0,00	5 689 599,00
1.3.2.23	0,00	0,00	0,00	0,00	0,00	0,00	0,00	160 000,00
1.3.2.24	0,00	0,00	0,00	0,00	0,00	0,00	0,00	648 350,00
1.3.2.25	0,00	0,00	0,00	0,00	0,00	0,00	0,00	8 676 726,00
1.3.2.26	0,00	0,00	0,00	0,00	0,00	0,00	0,00	0,00
1.3.2.27	0,00	0,00	0,00	0,00	0,00	0,00	0,00	9 000,00
1.3.2.28	0,00	0,00	0,00	0,00	0,00	0,00	0,00	1 916 519,00

L.p.	Nazwa i cel	Jednostka odpowiedzialna lub koordynująca	Okres realizacji		Łączne nakłady finansowe	Limit 2019	Limit 2020	Limit 2021	Limit 2022	Limit 2023
			Od	Do						
1.3.2.29	Rozbudowa drogi wojewódzkiej Nr 872 na odcinku w km 35+748 do DK 77 (Nisko) wraz z niezbędną infrastrukturą techniczną, budowlami i urządzeniami budowlanymi - Poprawa dostępności i jakości infrastruktury transportowej	PZDW w Rzeszowie	2020	2022	199 948 000,00	0,00	11 674 000,00	97 215 000,00	91 059 000,00	0,00
1.3.2.30	Budowa wiaduktu kolejowego/tunelu drogowego w nowym śladzie drogi wojewódzkiej DW nr 877 w ul. Podzwierzyniec w Łańcucie w zamian za likwidację przejazdu kolejowo-drogowego kat. A km 174,744 linii kolejowej nr 91, w ramach projektu pn.: "Poprawa bezpieczeństwa na skrzyżowaniach linii kolejowych z drogami - Etap III" - Poprawa dostępności i jakości infrastruktury transportowej	PZDW w Rzeszowie	2020	2023	19 965 255,00	0,00	965 255,00	2 000 000,00	13 000 000,00	4 000 000,00
1.3.2.31	Rozbudowa drogi wojewódzkiej Nr 865 polegająca na zaprojektowaniu i wykonaniu urządzeń wodnych i urządzeń budowlanych do odprowadzenia wód opadowych i roztopowych z terenu bazy materiałowej zlokalizowanej na działkach nr ewid. 121/2, 121/3, 121/4, 121/5, 121/6, 121/7 oraz wody z pasa drogi wojewódzkiej działka nr ewid. 363 celem likwidacji pozostałego zastoiska wodnego w miejscowości Koniaczów - Poprawa dostępności i jakości infrastruktury transportowej	PZDW w Rzeszowie	2020	2021	150 000,00	0,00	50 000,00	100 000,00	0,00	0,00

L.p.	Limit 2024	Limit 2025	Limit 2026	Limit 2027	Limit 2028	Limit 2029	Limit 2030	Limit zobowiązań
1.3.2.29	0,00	0,00	0,00	0,00	0,00	0,00	0,00	199 948 000,00
1.3.2.30	0,00	0,00	0,00	0,00	0,00	0,00	0,00	19 965 255,00
1.3.2.31	0,00	0,00	0,00	0,00	0,00	0,00	0,00	150 000,00

-projekt-

**Uchwała Nr.....
Sejmiku Województwa Podkarpackiego
z dnia.....**

**w sprawie zmian w Statucie
Wojewódzkiego Szpitala Podkarpackiego im. Jana Pawła II w Krośnie.**

Na podstawie art. 42 ust. 4 ustawy z dnia 15 kwietnia 2011 r. o działalności leczniczej (Dz. U. z 2018 r., poz. 2190 z późn. zm.) oraz art. 18 pkt. 20 ustawy z dnia 5 czerwca 1998 r. o samorządzie województwa (Dz. U. z 2019 r. poz. 512 ze zm.)

**Sejmik Województwa Podkarpackiego
uchwala, co następuje:**

§ 1

W Statucie Wojewódzkiego Szpitala Podkarpackiego im. Jana Pawła II w Krośnie nadanym uchwałą Nr XLVII/798/17 Sejmiku Województwa Podkarpackiego z dnia 28 grudnia 2017 r. w sprawie nadania Statutu Wojewódzkiemu Szpitalowi Podkarpackiemu im. Jana Pawła II w Krośnie (Dz. Urz. Woj. Podkarpackiego z 2019r., poz. 2768), wprowadza się następujące zmiany:

- 1) załącznik Nr 1 do Statutu Wojewódzkiego Szpitala Podkarpackiego im. Jana Pawła II w Krośnie „Jednostki i komórki działalności medycznej” otrzymuje brzmienie jak w załączniku Nr 1 do niniejszej uchwały.
- 2) załącznik Nr 2 do Statutu Wojewódzkiego Szpitala Podkarpackiego im. Jana Pawła II w Krośnie „Jednostki działalności pozamedycznej oraz inne stanowiska pracy” otrzymuje brzmienie jak w załączniku Nr 2 do niniejszej uchwały.
- 3) załącznik nr 3 do Statutu otrzymuje brzmienie określone w załączniku Nr 3 do niniejszej uchwały.

§ 2

Wykonanie uchwały powierza się Zarządowi Województwa Podkarpackiego.

§ 3

Uchwała wchodzi w życie po upływie 14 dni od dnia ogłoszenia w Dzienniku Urzędowym Województwa Podkarpackiego.

Uzasadnienie

do projektu uchwały Sejmiku Województwa Podkarpackiego w sprawie zmian w Statucie Wojewódzkiego Szpitala Podkarpackiego im. Jana Pawła II w Krośnie.

Pismem z dnia 22 maja 2019 r. Pana Piotr Czerwiński Dyrektor Wojewódzkiego Szpitala Podkarpackiego im. Jana Pawła II w Krośnie, wystąpił o zaktualizowanie nazwy stanowiska Inspektora Danych Osobowych. Zgodnie z obowiązującymi regulacjami prawnymi prawidłowa nazwa stanowiska brzmi Inspektor Ochrony Danych. W związku z powyższym dokonano zmian w załączniku nr 2 „Jednostki działalności pozamedycznej oraz inne stanowiska pracy” oraz w załączniku nr 3 tj. schemacie organizacyjnym Statutu.

Rada Społeczna uchwałą Nr 15/II/19 z dnia 21 maja 2019 r. pozytywnie zaopiniowała ww. zmiany do Statutu.

Kolejny wniosek o zmiany w Statucie przekazano do Departamentu Ochrony Zdrowia i Polityki Społecznej w dniu 2 października 2019 r. Dyrekcja Szpitala zaproponowała następujące zmiany dotyczące załączników do Statutu:

1. Utworzenie nowej komórki organizacyjnej:

a) Zespół transportu medycznego.

W związku z wejściem w życie rozporządzenia Ministra Zdrowia z dnia 15 lutego 2019r. zmieniającego rozporządzenie w sprawie świadczeń gwarantowanych z zakresu leczenia szpitalnego, istnieje potrzeba dostosowania struktury organizacyjnej Szpitala poprzez wyodrębnienie zespołu transportu medycznego spełniającego wymogi rozporządzenia.

Wprowadzone przepisy przewidują odrębne kontraktowanie przez NFZ świadczeń udzielanych przez zespoły transportu medycznego, których zadaniem będzie transport sanitarny pacjenta hospitalizowanego ze szpitala do innego świadczeniodawcy realizującego usługi w zakresie leczenia szpitalnego. W rozporządzeniu określono warunki jakie powinien spełniać środek transportu, personel, wyposażenie oraz wskazano przypadki w których przysługuje transport. Nowelizacja przepisów oznacza zastąpienie dotychczasowego obowiązku zapewnienia przez szpital we własnym zakresie transportu sanitarnego pacjentów hospitalizowanych do innego szpitala w celu kontynuacji leczenia i finansowanego w ramach środków otrzymywanych za hospitalizację, przez odrębnie kontraktowane i finansowane przez NFZ świadczenie, które może być wykonywane przez szpital lub inny podmiot posiadający w tym zakresie kontrakt z NFZ. Podległość organizacyjna – przyporządkowanie pod Szpitalny Oddział Ratunkowy z Izłą Przyjęć Planowych.

Zmianie ulegnie załącznik nr 1 i 3 do Statutu Wojewódzkiego Szpitala Podkarpackiego im. Jana Pawła II w Krośnie przez dodanie komórki o nazwie „**Zespół Transportu Medycznego**” podległego Szpitalnemu Oddziałowi Ratunkowemu z Izłą Przyjęć Planowych.

2. Likwidacji dotychczasowych komórek.

- a) **Poradnia Medycyny Sportowej** – likwidacja związana jest ze zmianą przepisów przekazujących część kompetencji lekarzom rodzinnym, deficytem lekarzy specjalistów oraz niską wyceną świadczeń,
- b) **Poradnia Pielęgniarki i Położnej POZ** – uzasadnieniem wprowadzonej zmiany jest działalność realizowana i kontraktowana w ramach komórki Poradnia Nocnej i Świątecznej Opieki Zdrowotnej,
- c) **Poradnia Zdrowia Psychicznego dla Dzieci i Młodzieży** – z uwagi na deficyt personelu, w szczególności lekarzy specjalistów psychiatrii dziecięcej brak możliwości uruchomienia poradni dziecięcej świadczącej usługi medyczne w zakresie psychiatrii.

Zmianie ulegnie załącznik nr 1 i 3 do Statutu Wojewódzkiego Szpitala Podkarpackiego im. Jana Pawła II w Krośnie w związku z likwidacją powyższych komórek organizacyjnych.

Rada Społeczna uchwałą Nr 21/I/19 z dnia 20 września 2019 r. pozytywnie zaopiniowała wyżej wymienione zmiany do Statutu.

Mając na uwadze powyższe podjęcie przedmiotowej uchwały Sejmiku jest w pełni uzasadnione.

„JEDNOSTKI I KOMÓRKI DZIAŁALNOŚCI MEDYCZNEJ

I. Szpital

1. Oddziały Szpitalne, w skład której wchodzi następujące komórki organizacyjne:

- 1) Szpitalny Oddział Ratunkowy z Izbą Przyjęć Planowych;
- 2) Oddział Anestezjologii i Intensywnej Terapii;
- 3) Oddział Chirurgii Ogólnej, Onkologicznej i Naczyniowej;
- 4) Oddział Chorób Wewnętrznych i Metabolicznych z Pododdziałem Geriatrycznym;
- 5) Oddział Dermatologiczny;
- 6) Oddział Dziecięcy;
- 7) Oddział Gastroenterologii;
- 8) Oddział Ginekologiczno-Położniczy;
- 9) Oddział Kardiologiczny z Ośrodkiem Implantacji Stymulatorów Serca;
 - a) Pracownia Elektrofizjologii,
- 10) Oddział Neurologiczny z Pododdziałem Udarów Mózgowych;
- 11) Oddział Noworodkowy z Pododdziałem Intensywnej Terapii Noworodków;
- 12) Oddział Medycyny Paliatywnej;
- 13) Oddział Otorinolaryngologii i Otorinolaryngologii Dziecięcej;
- 14) Oddział Pulmonologiczny;
- 15) Oddział Rehabilitacyjny z Pododdziałem Rehabilitacji Neurologicznej;
- 16) Oddział Reumatologiczny;
- 17) Oddział Terapii Uzależnienia od Alkoholu;
- 18) Oddział Urazowo-Ortopedyczny;
- 19) Oddział Urologii i Urologii Onkologicznej;
- 20) Dzienny Oddział Psychiatryczny;
- 21) Podkarpacki Ośrodek Okulistyczny;
 - a) Oddział Okulistyki i Okulistyki Dziecięcej,
- 22) Apteka;
- 23) Blok Operacyjny.

2. Serologia, z komórką organizacyjną Pracownia Serologii Transfuzjologicznej – Bank Krwi.

3. Zakład Diagnostyki Laboratoryjnej i Mikrobiologii, w skład której wchodzi następujące komórki organizacyjne:

- 1) Pracownia Hematologii i Koagulologii;
- 2) Pracownia Chemii Klinicznej;
- 3) Pracownia Immunologii;
- 4) Pracownia Analityki Ogólnej;

- 5) Pracownia Mikrobiologii;
- 6) Pracownia Prątku Gruźlicy.

4. Zakład Diagnostyki Obrazowej, w skład którego wchodzi następujące komórki organizacyjne:

- 1) Pracownia Mammografii;
- 2) Pracownia Rentgenodiagnostyki;
- 3) Pracownia Tomografii Komputerowej;
- 4) Pracownia USG;
- 5) Pracownia Biopsji.

5. Zespół Transportu Medycznego.

II. Zakład Opiekuńczo-Leczniczy

III. Zakład Rehabilitacji Leczniczej

IV. Ambulatoria

1. Poradnie z następującymi komórkami organizacyjnymi:

- 1) Ambulatorium Stomatologiczne;
- 2) Centrum Diagnostyki, Leczenia i Rehabilitacji Zaburzeń Słuchu, Głosu i Mowy;
 - a) Poradnia Audiologiczno-Foniatryczna,
 - b) Poradnia Logopedyczna,
 - c) Ośrodek Diennej Rehabilitacji Słuchu i Mowy,
- 3) Poradnia Alergologiczna;
- 4) Poradnia Alergologiczna dla Dzieci;
- 5) Poradnia Chirurgiczna;
- 6) Poradnia Chirurgii Onkologicznej;
- 7) Poradnia Chorób Zakaźnych;
- 8) Poradnia Chorób Zakaźnych dla Dzieci z Punktem Konsultacyjnym Szczepień dla Dzieci z Grup Wysokiego Ryzyka;
- 9) Poradnia Dermatologiczna;
- 10) Poradnia Diabetologiczna;
- 11) Poradnia Endokrynologiczna;
- 12) Poradnia Gastroenterologiczna;
- 13) Poradnia Ginekologiczno-Położnicza;
- 14) Poradnia Hematologiczna;
- 15) Poradnia Kardiologiczna;
- 16) Poradnia Leczenia Bólu;
- 17) Poradnia Leczenia Jaskry;
- 18) Poradnia Leczenia Schorzeń Siatkówki;
- 19) Poradnia Laserowa i Leczenia Powikłań Cukrzycy;
- 20) Poradnia Nocnej i Świątecznej Opieki Zdrowotnej;
- 21) Poradnia Medycyny Pracy;

- 22) Poradnia Medycyny Podróży;
- 23) Poradnia Neurologiczna;
- 24) Poradnia Odwykowa;
- 25) Poradnia Okulistyczna;
- 26) Poradnia Otorynolaryngologiczna;
- 27) Poradnia Otorynolaryngologiczna dla Dzieci;
- 28) Poradnia Patologii Noworodka;
- 29) Poradnia Preluksacyjna;
- 30) Poradnia Gruźlicy i Chorób Płuc;
- 31) Poradnia Psychologiczna;
- 32) Poradnia Rehabilitacyjna;
- 33) Poradnia Reumatologiczna;
- 34) Poradnia Reumatologiczna dla Dzieci;
- 35) Poradnia Urazowo-Ortopedyczna;
- 36) Poradnia Urologiczna;
- 37) Poradnia Wad Postawy;
- 38) Poradnia Zdrowia Psychicznego;
- 39) Zespół Domowego Leczenia Tlenem.

2.Pracownie z następującymi komórkami organizacyjnymi:

- 1) Pracownia Angiografii Fluoresceinowej i Terapii Fotodynamicznej;
- 2) Pracownia EEG;
- 3) Pracownia EKG i Badań Holtera;
- 4) Pracownia EMG;
- 5) Pracownia Obiektywnych Badań Słuchu i Mowy;
- 6) Pracownia Endoskopii;
- 7) Pracownia ENG;
- 8) Pracownia Prób Wyśilkowych;
- 9) Pracownia USG Serca;
- 10) Szkoła Rodzenia;
- 11) Pracownia Kontroli Stymulatorów i Kardiowerterów;
- 12) Pracownia Badań Czynnościowych Przewodu Pokarmowego;
- 13) Pracownia Zaburzeń Oddychania.

3.Ratownictwo medyczne z komórką organizacyjną Zespół Wyjazdowy „N”.

„JEDNOSTKI DZIAŁALNOŚCI POZAMEDYCZNEJ ORAZ INNE STANOWISKA PRACY

1. Dział Administracji i Inwestycji:
 - 1) Sekcja Administracyjno-Gospodarcza;
 - 2) Sekcja Inwestycji;
 - 3) Archiwum;
2. Dział Techniczny:
 - 1) Sekcja Eksploatacyjna;
 - 2) Sekcja Elektryczna;
 - 3) Sekcja Naprawy Sprzętu Medycznego;
 - 4) Sekcja Systemów Informatycznych;
3. Dział Żywienia i Higieny Szpitalnej:
 - 1) Kuchnia;
 - 2) Sekcja Higieny Szpitalnej;
 - 3) Pralnia;
4. Sekcja Transportu
5. Pełnomocnik ds. Personalnych:
 - Dział Kadr;
6. Sekcja Organizacji i Marketingu
7. Pełnomocnik ds. Systemu Zarządzania Jakością
8. Inspektor BHP
9. Inspektor Ppoż.
10. Inspektor ds. Obronnych, Zarządzania Kryzysowego, Ochrony Ludności i Obrony Cywilnej
11. Kapelan Szpitalny
12. Pełnomocnik ds. Ochrony Informacji Niejawnych
13. Radca Prawny (Biuro Prawne)
14. Rewident Zakładowy
15. Główny Księgowy:
 - 1) Dział Finansowo-Księgowy;
 - a) Sekcja Finansowo-Księgowa i Inwentaryzacji,
 - b) Sekcja Płac,
16. Sekcja Controlingu
17. Pełnomocnik ds. Kontraktowania Świadczeń Medycznych:
 - 1) Dział Statystyki i Rozliczeń z NFZ;
 - 2) Sekcja Dokumentacji Medycznej i Obsługi Sekretarskiej Oddziałów;
18. Dział Zamówień Publicznych i Zaopatrzenia:

- Magazyn

19. Centralna Sterylizatornia

20. Pielęgniarka Społeczna

21. Sekcja ds. Epidemiologii i Zakazeń Szpitalnych

22. Trakt Sekcyjny

23. Pełnomocnik ds. Praw Pacjenta

24. Inspektor Ochrony Radiologicznej

25. Inspektor Ochrony Danych .”

DN	Dyrektor	Rada Społeczna
----	----------	----------------

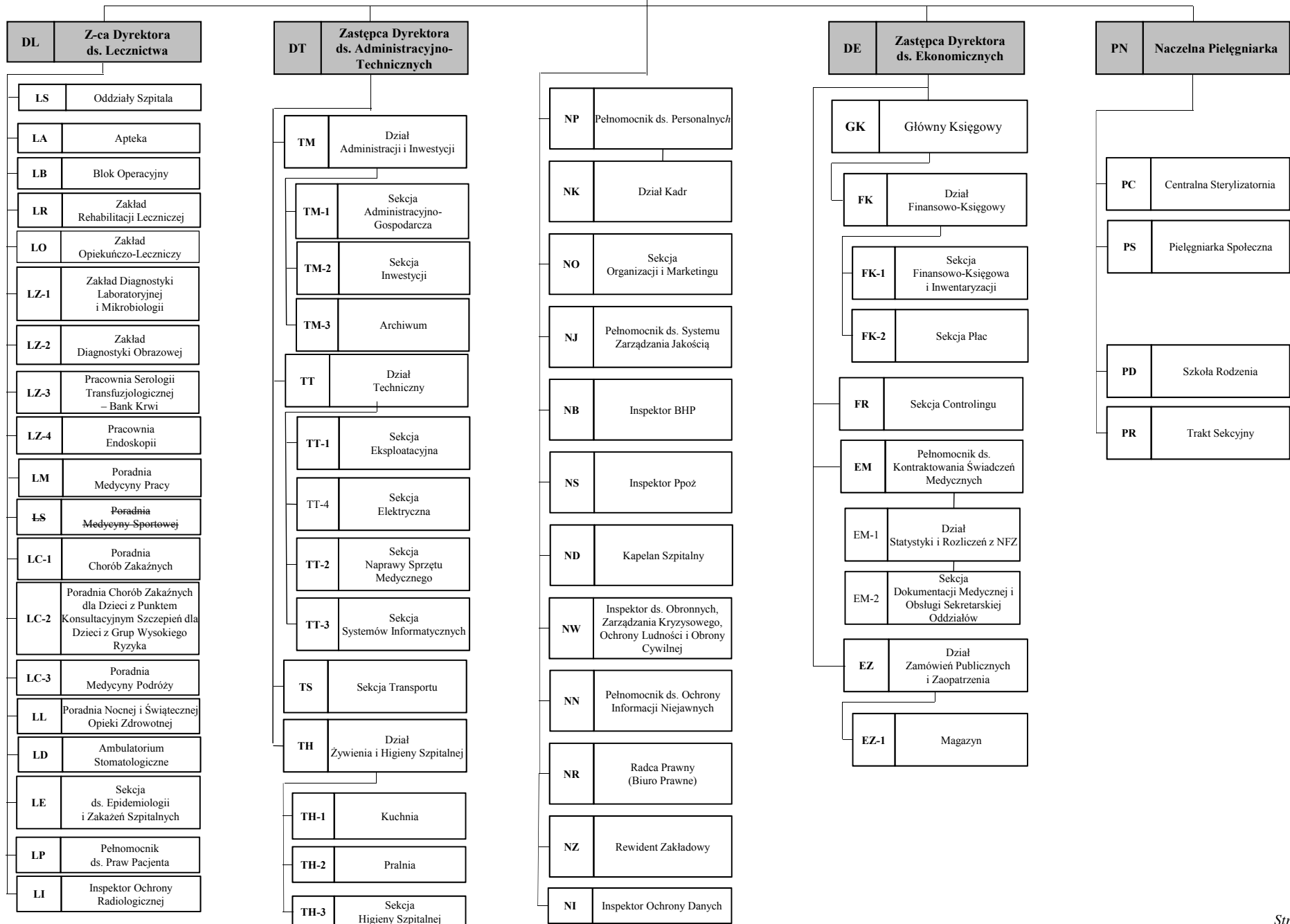

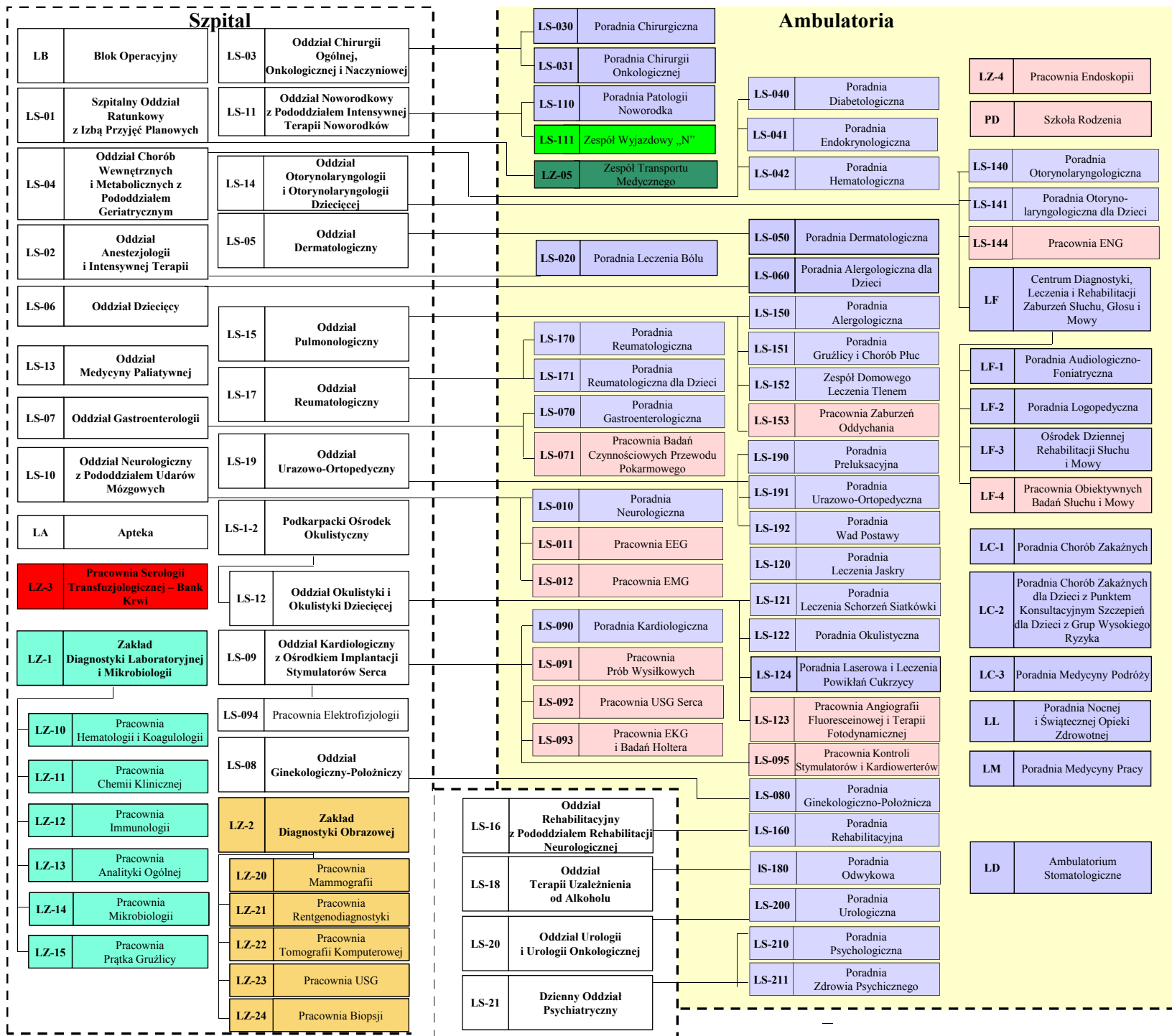

Zakład Rehabilitacji Lecznicej

LR	Zakład Rehabilitacji Lecznicej
----	--------------------------------

Zakład Opiekuńczo-Lecznicy

LO	Zakład Opiekuńczo-Lecznicy
----	----------------------------

Jednostki organizacyjne

...	Oddziały
-----	----------

...	Zakład Diagnostyki Laboratoryjnej i Mikrobiologii
-----	---

...	Zakład Diagnostyki Obrazowej
-----	------------------------------

...	Serologia
-----	-----------

...	Poradnie
-----	----------

...	Pracownie
-----	-----------

...	Zakład Rehabilitacji Lecznicej
-----	--------------------------------

...	Zakład Opiekuńczo-Lecznicy
-----	----------------------------

...	Ratownictwo medyczne
-----	----------------------

...	Zespół transportu medycznego
-----	------------------------------

Rada Społeczna
Wojewódzkiego Szpitala
Podkarpackiego im. Jana
Pawła II
w Krośnie

Uchwała Nr 211/19
Rady Społecznej Wojewódzkiego Szpitala Podkarpackiego
im. Jana Pawła II w Krośnie
z dnia 20.09.2019 roku

dotycząca wyrażenia opinii w sprawie zmian w Statucie Wojewódzkiego Szpitala Podkarpackiego im. Jana Pawła II w Krośnie.

Na podstawie art. 48 ust. 2 pkt 1 lit. b ustawy z dnia 15 kwietnia 2011 roku o działalności leczniczej (t.j. Dz. U. z 2018 r. poz. 160 z późn. zm.) uchwała się, co następuje:

§1

Rada Społeczna Wojewódzkiego Szpitala Podkarpackiego im. Jana Pawła II w Krośnie postanawia pozytywnie zaopiniować zmiany w Statucie Wojewódzkiego Szpitala Podkarpackiego im. Jana Pawła II w Krośnie, polegające na utworzeniu nowej komórki organizacyjnej oraz likwidacji dotychczasowych komórek organizacyjnych, jak poniżej:

1. Utworzenie nowej komórki organizacyjnej:

a) Zespół Transportu Medycznego.

2. Likwidacji dotychczasowych komórek organizacyjnych:

a) Poradnia Medycyny Sportowej.

b) Poradnia Pielęgniarki i Położonej POZ.

c) Poradnia Zdrowia Psychicznego dla Dzieci i Młodzieży.

§2

Uchwała wchodzi w życie z dniem podjęcia

Przewodniczący
Rady Społecznej przy
Wojewódzkim Szpitalu Podkarpackim
im. Jana Pawła II w Krośnie

Damian Brud

JEDNOSTKI I KOMÓRKI DZIAŁALNOŚCI MEDYCZNEJ

I. Szpital

1. **Oddziały Szpitalne**, w skład której wchodzi następujące komórki organizacyjne:

- 1) Szpitalny Oddział Ratunkowy z Izbą Przyjęć Planowych,
- 2) Oddział Anestezjologii i Intensywnej Terapii,
- 3) Oddział Chirurgii Ogólnej, Onkologicznej i Naczyniowej,
- 4) Oddział Chorób Wewnętrznych i Metabolicznych z Pododdziałem Geriatrycznym,
- 5) Oddział Dermatologiczny,
- 6) Oddział Dziecięcy,
- 7) Oddział Gastroenterologii
- 8) Oddział Ginekologiczno-Położniczy,
- 9) Oddział Kardiologiczny z Ośrodkiem Implantacji Stymulatorów Serca,
 - a) Pracownia Elektrofizjologii,
- 10) Oddział Neurologiczny z Pododdziałem Udarów Mózgowych,
- 11) Oddział Noworodkowy z Pododdziałem Intensywnej Terapii Noworodków,
- 12) Oddział Medycyny Paliatywnej,
- 13) Oddział Otorynolaryngologii i Otorynolaryngologii Dziecięcej,
- 14) Oddział Pulmonologiczny,
- 15) Oddział Rehabilitacyjny z Pododdziałem Rehabilitacji Neurologicznej,
- 16) Oddział Reumatologiczny,
- 17) Oddział Terapii Uzależnienia od Alkoholu,
- 18) Oddział Urazowo-Ortopedyczny,
- 19) Oddział Urologii i Urologii Onkologicznej,
- 20) Dzienny Oddział Psychiatryczny,
- 21) Podkarpacki Ośrodek Okulistyczny,
 - a) Oddział Okulistyki i Okulistyki Dziecięcej,
- 22) Apteka,
- 23) Blok Operacyjny.

2. **Serologia**, z komórką organizacyjną Pracownia Serologii Transfuzjologicznej – Bank Krwi.

3. **Zakład Diagnostyki Laboratoryjnej i Mikrobiologii**, w skład której wchodzi następujące komórki organizacyjne:

- 1) Pracownia Hematologii i Koagulologii,
- 2) Pracownia Chemii Klinicznej,
- 3) Pracownia Immunologii,
- 4) Pracownia Analityki Ogólnej,
- 5) Pracownia Mikrobiologii,
- 6) Pracowni Prątka Gruźlicy.

4. **Zakład Diagnostyki Obrazowej**, w skład której wchodzi następujące komórki organizacyjne:

- 1) Pracownia Mammografii,

- 28) Poradnia Otorynlaryngologiczna dla Dzieci,
 - 29) Poradnia Patologii Noworodka,
 - ~~30) Poradnia Pielęgniarki i Położnej POZ~~
 - 31) Poradnia Preluksacyjna,
 - 32) Poradnia Gruźlicy i Chorób Płuc,
 - 33) Poradnia Psychologiczna,
 - 34) Poradnia Rehabilitacyjna,
 - 35) Poradnia Reumatologiczna,
 - 36) Poradnia Reumatologiczna dla Dzieci,
 - 37) Poradnia Urazowo-Ortopedyczna,
 - 38) Poradnia Urologiczna,
 - 39) Poradnia Wad Postawy,
 - 40) Poradnia Zdrowia Psychicznego,
 - ~~41) Poradnia Zdrowia Psychicznego dla Dzieci i Młodzieży,~~
 - 42) Zespół Domowego Leczenia Tlenem.
2. Pracownie z następującymi komórkami organizacyjnymi:
- 1) Pracownia Angiografii Fluoresceinowej i Terapii Fotodynamicznej,
 - 2) Pracownia EEG,
 - 3) Pracownia EKG i Badań Holtera,
 - 4) Pracownia EMG,
 - 5) Pracownia Obiektywnych Badań Słuchu i Mowy,
 - 6) Pracownia Endoskopii,
 - 7) Pracownia ENG,
 - 8) Pracownia Prób Wysiłkowych,
 - 9) Pracownia USG Serca,
 - 10) Szkoła Rodzenia,
 - 11) Pracownia Kontroli Stymulatorów i Kardiowerterów,
 - 12) Pracownia Badań Czynnościowych Przewodu Pokarmowego,
 - 13) Pracownia Zaburzeń Oddychania.
3. Ratownictwo medyczne z komórką organizacyjną Zespół Wyjazdowy „N”.

-projekt-

**Uchwała Nr.....
Sejmiku Województwa Podkarpackiego
z dnia.....**

**w sprawie zmian w Statucie
Wojewódzkiej Stacji Pogotowia Ratunkowego w Rzeszowie.**

Na podstawie art. 42 ust. 4 ustawy z dnia 15 kwietnia 2011 r. o działalności leczniczej (Dz. U. z 2018 r., poz. 2190 z późn. zm.) oraz art. 18 pkt. 20 ustawy z dnia 5 czerwca 1998 r. o samorządzie województwa (Dz. U. z 2019 r., poz. 512 z późn. zm.)

**Sejmik Województwa Podkarpackiego
uchwała, co następuje:**

§ 1

W Statucie Wojewódzkiej Stacji Pogotowia Ratunkowego w Rzeszowie nadanym uchwałą Nr XLVII/799/17 Sejmiku Województwa Podkarpackiego z dnia 28 grudnia 2017 r. w sprawie nadania Statutu Wojewódzkiej Stacji Pogotowia Ratunkowego w Rzeszowie (Dz. Urz. Woj. Podkarpackiego z 2018 r., poz. 246), wprowadza się następujące zmiany:

- 1) Załącznik Nr 1 do Statutu Wojewódzkiej Stacji Pogotowia Ratunkowego w Rzeszowie otrzymuje brzmienie określone w załączniku Nr 1 do niniejszej uchwały;
- 2) Załącznik nr 3 do Statutu otrzymuje brzmienie określone w załączniku Nr 2 do niniejszej uchwały.

§ 2

Wykonanie uchwały powierza się Zarządowi Województwa Podkarpackiego.

§ 3

Uchwała wchodzi w życie po upływie 14 dni od dnia ogłoszenia w Dzienniku Urzędowym Województwa Podkarpackiego.

Uzasadnienie

do projektu uchwały Sejmiku Województwa Podkarpackiego w sprawie zmian w Statucie Wojewódzkiej Stacji Pogotowia Ratunkowego w Rzeszowie.

Pismem z dnia 8 października 2018 r. Pan Andrzej Kwiatkowski Dyrektor Wojewódzkiej Stacji Pogotowia Ratunkowego w Rzeszowie wystąpił o wprowadzenie zmian w Statucie tego podmiotu leczniczego.

W treści Statutu zaproponowano wprowadzenie następujących zmian:

W załączniku Nr 1 do Statutu dokonano podziału Skoncentrowanej Dyspozytorni Medycznej na dwa obszary Medyczny i Transportowy. Dyrektor jednostki uzasadnia zmiany sytuacją wewnętrzną w zakładzie oraz nadchodzącymi zmianami systemowymi związanymi z przejęciem Dyspozytorni Medycznych w całym kraju przez Wojewodów, konieczne jest wyodrębnienie dwóch obszarów działania dyspozytorni w Wojewódzkiej Stacji Pogotowia Ratunkowego w Rzeszowie: medycznego oraz transportowego. Dyspozytornia Medyczna obsługuje zgodnie z ustawą o Państwowym Ratownictwie Medycznym numer alarmowy 999 i zatrudnia pracowników dyspozytorów medycznych, spełniających określone wymagania w wyżej wskazanej ustawie. Dyspozytornia Transportowa kieruje transportem WSPR w Rzeszowie (m.in. transport międzyszpitalny, Nocna i Świąteczna Opieka Wyjazdowa), gdzie na stanowisku dyspozytora transportowego nie obowiązują przepisy wskazane w ustawie.

Rada Społeczna zaopiniowała pozytywnie zmiany do Statutu dotyczące dyspozytorni.

Mając na uwadze powyższe podjęcie przedmiotowej uchwały Sejmiku jest w pełni uzasadnione.

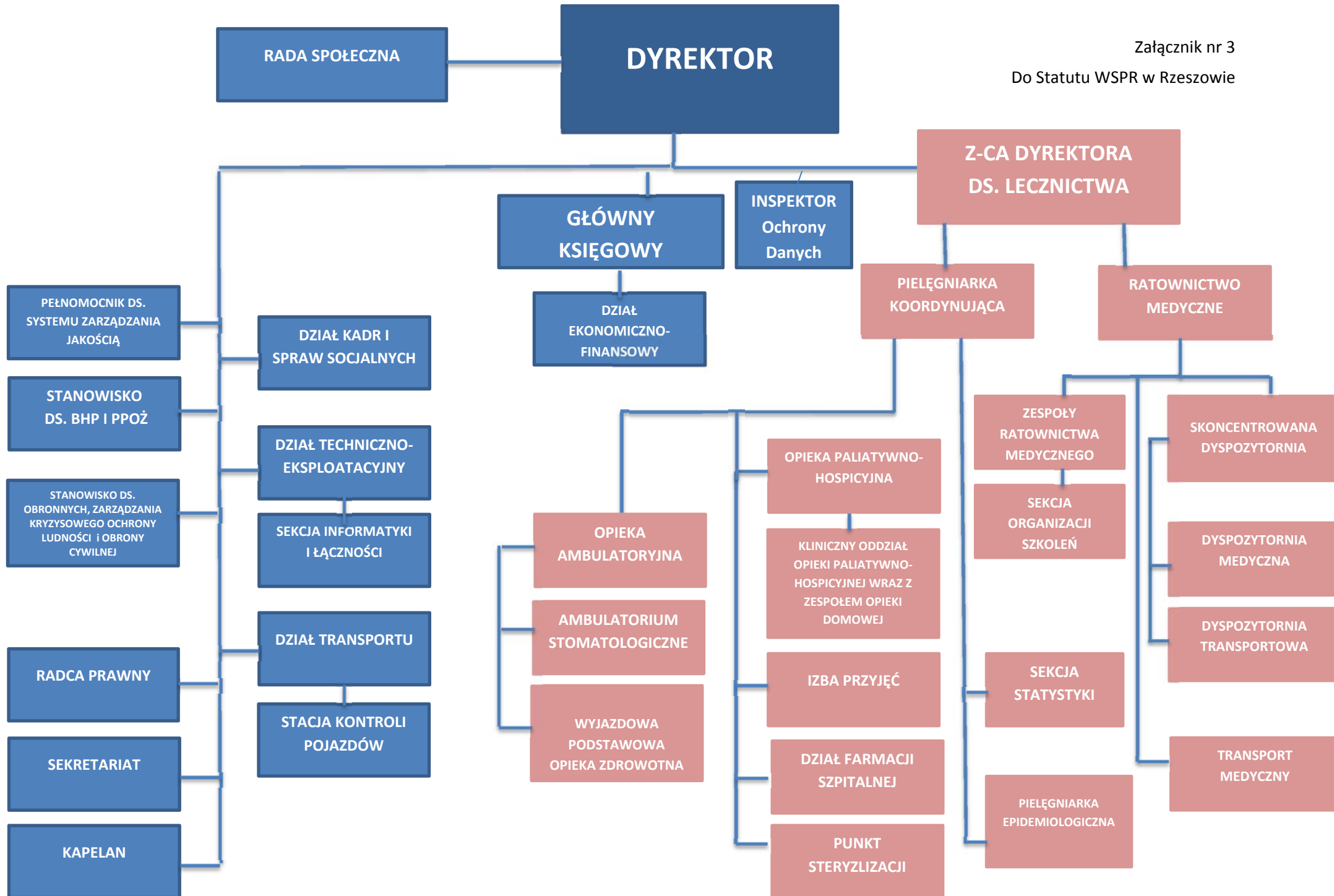

„1. Ratownictwo Medyczne:

- 1) Zespoły Ratownictwa Medycznego;
 - a) Sekcja Organizacji Szkoleń
- 2) Skoncentrowana Dyspozytornia.
 - a) **Dyspozytornia Medyczna,**
 - b) **Dyspozytornia Transportowa,**
- 3) Transport Medyczny.

2. Opieka Ambulatoryjna:

- 1) Wyjazdowa Podstawowa Opieka Zdrowotna;
- 2) Ambulatorium Stomatologiczne;

3. Opieka Paliatywno-Hospicyjna:

- 1) Kliniczny Oddział Opieki Paliatywno-Hospicyjnej wraz z Zespołem Opieki Domowej;
- 2) Izba Przyjęć;
- 3) Dział Farmacji Szpitalnej;
- 4) Punkt Sterylizacji.”

**Uchwała Nr
Sejmiku Województwa Podkarpackiego
z dnia**

**w sprawie zmian w Statucie
Klinicznego Szpitala Wojewódzkiego Nr 2 im. Św. Jadwigi Królowej
w Rzeszowie.**

Działając na podstawie art. 42 ust. 4 ustawy z dnia 15 kwietnia 2011 r. o działalności leczniczej (Dz. U. z 2018 r., poz. 2190 z późn. zm.) i art. 18 pkt 20 ustawy z dnia 5 czerwca 1998 r. o samorządzie województwa (Dz. U. z 2019 r., poz. 512 ze zm.),

**Sejmik Województwa Podkarpackiego
uchwała, co następuje:**

§ 1

W Statucie Klinicznego Szpitala Wojewódzkiego Nr 2 im. Św. Jadwigi Królowej w Rzeszowie nadanym uchwałą Nr XXXIV/600/17 Sejmiku Województwa Podkarpackiego z dnia 27 marca 2017 r. w sprawie nadania Statutu Klinicznemu Szpitalowi Wojewódzkiemu Nr 2 im. Św. Jadwigi Królowej w Rzeszowie (Dz. Urz. Woj. Podkarpackiego z 2019 r., poz. 10), wprowadza się następujące zmiany:

- 1) w § 10 ust. 6 otrzymuje brzmienie:
 - „ 6) 1. Dyrektor wykonuje swoje zadania przy pomocy:
 - 1) Zastępców Dyrektora:
 - a) Zastępcy Dyrektora ds. Klinicznych i Lecznictwa;
 - b) Zastępcy Dyrektora ds. Ekonomiczno – Eksploatacyjnych;
 - 2) Głównego Księgowego;
 - 3) Naczelnej Pielęgniarki;
 - 4) Kierowników bezpośrednio mu podległych komórek organizacyjnych.”
- 2) załącznik nr 1 do Statutu otrzymuje brzmienie określone w załączniku nr 1 do niniejszej uchwały.

§ 2

Wykonanie uchwały powierza się Zarządowi Województwa Podkarpackiego.

§ 3

Uchwała wchodzi w życie po upływie 14 dni od dnia ogłoszenia w Dzienniku Urzędowym Województwa Podkarpackiego.

Uzasadnienie

do projektu uchwały Sejmiku Województwa Podkarpackiego w sprawie zmian w Statucie Klinicznego Szpitala Wojewódzkiego Nr 2 im. Św. Jadwigi Królowej w Rzeszowie.

Pismem z dnia 25 października 2019 r. Pan Krzysztof Bałata Dyrektor Klinicznego Szpitala Wojewódzkiego Nr 2 im. Św. Jadwigi Królowej w Rzeszowie zaproponował następujące zmiany w Statucie jednostki:

1. W § 10 ust. 6 pkt. 1) **wykreśla się lit. b)** w brzmieniu: „**Zastępcy Dyrektora ds. Administracyjno – Pracowniczych**”, a dotychczasowa lit. c) otrzymuje oznakowanie lit. b).

Likwidacja stanowiska Zastępcy Dyrektora ds. Administracyjno – Pracowniczych związana jest reorganizacją pionu i zmianami organizacyjnymi związanymi z podziałem kompetencji i zadań pomiędzy Dyrektorem Szpitala i jego Zastępców. Komórki organizacyjne dotychczas podległe Zastępcy Dyrektora ds. Administracyjno - Pracowniczych tj. Dział Administracyjno – Gospodarczy i Sekcja Organizacji i Szkoleń po reorganizacji podlegać będą Dyrektorowi Szpitala. Dotychczasowym Działem Spraw Pracowniczych i Dydaktyki Klinicznej kierować będzie Kierownik Działu a nie jak dotychczas Z-ca Dyrektora ds. Administracyjno – Pracowniczych.

2. W załączniku Nr 1 do Statutu Klinicznego Szpitala Wojewódzkiego Nr 2 im. Św. Jadwigi Królowej w Rzeszowie – Ośrodek Świadczeń Szpitalnych **wykreśla się pkt. 16) w brzmieniu „Klinika Urologii i Urologii Onkologicznej”**, a pkt. 18) – 28) otrzymują odpowiednio oznakowanie od 16) – 26).

Klinika Urologii i Urologii Onkologicznej została wpisana do Statutu w 2017 r. z uwagi na planowane uruchomienie Robota da Vinci. Kliniczny Szpital Wojewódzki Nr 2 im. Św. Jadwigi Królowej w Rzeszowie został wytypowany wstępnie do montażu Robota da Vinci, a ze względu na plany finansowania zabiegów urologicznych z udziałem Robota konieczne było utworzenie Kliniki Urologii. Plany zakupu Robota nie zostały zrealizowane, stąd nie było potrzeby funkcjonowania Kliniki Urologii. Klinika Urologii i Urologii Onkologicznej nie miała kontraktu z Narodowym Funduszem Zdrowia i nigdy nie rozpoczęła działalności.

Rada Społeczna przy Klinicznym Szpitalu Wojewódzkim Nr 2 im. Św. Jadwigi Królowej w Rzeszowie uchwałą Nr 9/641/2019 z dnia 24 października 2019 r. pozytywnie zaopiniowała zmiany do Statutu.

Mając na uwadze powyższe podjęcie niniejszej uchwały Sejmiku jest w pełni uzasadnione.

„OŚRODEK ŚWIADCZEŃ SZPITALNYCH :

- 1) Klinika Chorób Wewnętrznych, Nefrologii i Endokrynologii z Pracownią Medycyny Nuklearnej i Ośrodkiem Dializoterapii;
- 2) Klinika Kardiologii z Pododdziałem Ostrych Zespołów Wieńcowych;
- 3) Klinika Reumatologii;
- 4) Klinika Rehabilitacji z Pododdziałem Wczesnej Rehabilitacji Neurologicznej;
- 5) Klinika Neurologii z Pododdziałem Leczenia Udaru Mózgu;
- 6) Klinika Noworodków z Pododdziałem Intensywnej Terapii Noworodka;
- 7) Klinika Ginekologii i Położnictwa;
- 8) Klinika Chirurgii Ogólnej;
- 9) Klinika Neurochirurgii i Neurotraumatologii z Pododdziałem Urazów Kręgosłupa;
- 10) Klinika Intensywnej Terapii i Anestezjologii z Ośrodkiem Ostrych Zatruc;
- 11) Klinika Ortopedii i Traumatologii Narządu Ruchu Dzieci i Dorosłych;
- 12) Klinika Gastroenterologii z Ośrodkiem Kompleksowego Leczenia Nieswoistych Chorób Zapalnych Jelit;
- 13) Szpitalny Oddział Ratunkowy;
- 14) Klinika Kardiochirurgii z Pododdziałem Chirurgii Naczyniowej;
- 15) Klinika Alergologii i Mukowiscydozy;
- 16) Izba Przyjęć;
- 17) Blok Operacyjny Ogólny;
- 18) Blok Operacyjny Dzieci;
- 19) Apteka Szpitalna;
- 20) Bank Krwi z Pracownią Immunologii Transfuzjologicznej;
- 21) Kliniczny Zakład Diagnostyki Laboratoryjnej;
- 22) Kliniczny Zakład Mikrobiologii;
- 23) Kliniczny Zakład Radiologii i Diagnostyki Obrazowej;
- 24) Kliniczny Zakład Patomorfologii;
- 25) Kliniczna Pracownia Neurofizjologii;
- 26) Kliniczna Pracownia Fizjoterapii z Pracownią Analizy Ruchu.”

UCHWAŁA NR 9/641/2019

**Rady Społecznej Klinicznego Szpitala Wojewódzkiego Nr 2 im. Św. Jadwigi Królowej
w Rzeszowie
z dnia 24 października 2019 r.**

**w sprawie zaopiniowania zmian do Statutu Klinicznego Szpitala Wojewódzkiego Nr 2
im. Św. Jadwigi Królowej w Rzeszowie.**

Działając na podstawie art. 48 ust.2 pkt.1) lit.b) w związku z art. 42 ustawy z dnia 15 kwietnia 2011r. o działalności leczniczej (Dz.U. 2018 poz. 2190 z późn. zm.) oraz § 14 ust.1 pkt b) Statutu Klinicznego Szpitala Wojewódzkiego Nr 2 im. Św. Jadwigi Królowej w Rzeszowie.

**Rada Społeczna
Klinicznego Szpitala Wojewódzkiego Nr 2 w Rzeszowie im. Św. Jadwigi Królowej
w Rzeszowie**

postanawia

co następuje :

§ 1

Opiniuje się pozytywnie zmiany do Statutu Klinicznego Szpitala Wojewódzkiego Nr 2 im. Św. Jadwigi Królowej w Rzeszowie jak w załączniku do niniejszej Uchwały.

§ 2

Uchwała wchodzi w życie z dniem podjęcia.

§ 3

Uchwała podlega przekazaniu Zarządowi Województwa Podkarpackiego .

Damian Brud
Przewodniczący
Rady Społecznej
Klinicznego Szpitala Wojewódzkiego Nr 2
im. Św. Jadwigi Królowej w Rzeszowie

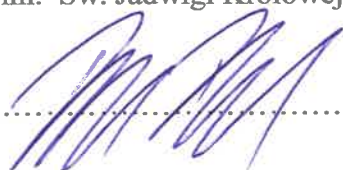

**Załącznik do Uchwały Nr 9/641/2019
z dnia 24 października 2019 r.**

Proponowane zmiany do Statutu Klinicznego Szpitala Wojewódzkiego Nr 2 im. Św. Jadwigi Królowej w Rzeszowie:

1. W § 10 ust. 6 pkt. 1) **wykreśla się lit. b)** w brzmieniu: „Zastępcy Dyrektora ds. Administracyjno – Pracowniczych”, a dotychczasowa lit. c) otrzymuje oznakowanie lit. b).

Uzasadnienie:

Likwidacja stanowiska Zastępcy Dyrektora ds. Administracyjno – Pracowniczych związana jest reorganizacją pionu i zmianami organizacyjnymi związanymi z podziałem kompetencji i zadań pomiędzy Dyrektorem Szpitala i jego Zastępców. Komórki organizacyjne dotychczas podległe Zastępcy Dyrektora ds. Administracyjno - Pracowniczych tj. Dział Administracyjno – Gospodarczy i Sekcja Organizacji i Szkoleń po reorganizacji podlegać będą Dyrektorowi Szpitala. Dotychczasowym Działem Spraw Pracowniczych i Dydaktyki Klinicznej kierować będzie Kierownik Działu a nie jak dotychczas Z-ca Dyrektora ds. Administracyjno - Pracowniczych.

2. W załączniku Nr 1 do Statutu Klinicznego Szpitala Wojewódzkiego Nr 2 im. Św. Jadwigi Królowej w Rzeszowie – Ośrodek Świadczeń Szpitalnych **wykreśla się pkt. 16) w brzmieniu „Klinika Urologii i Urologii Onkologicznej”, a pkt. 18) – 28) otrzymują odpowiednio oznakowanie od 16) – 26).**

Uzasadnienie:

Klinika Urologii i Urologii Onkologicznej została wpisana do Statutu w 2017 r. z uwagi na planowane uruchomienie Robota da Vinci. Kliniczny Szpital Wojewódzki Nr 2 im. Św. Jadwigi Królowej w Rzeszowie został wytypowany wstępnie do montażu Robota da Vinci, a ze względu na plany finansowania zabiegów urologicznych z udziałem Robota konieczne było utworzenie Kliniki Urologii. Plany zakupu Robota nie zostały zrealizowane, stąd nie było potrzeby funkcjonowania Kliniki Urologii. Klinika Urologii i Urologii Onkologicznej nie miała kontraktu z Narodowym Funduszem Zdrowia i nigdy nie rozpoczęła działalności.

UCHWAŁA NR
SEJMIKU WOJEWÓDZTWA PODKARPACKIEGO
z dnia

**w sprawie zatwierdzenia planów pracy komisji stałych Sejmiku Województwa
Podkarpackiego na 2020 rok**

Na podstawie art. 28 ustawy z dnia 5 czerwca 1998 r. o samorządzie województwa (Dz.U. 2019, poz. 512 z późn. zm.) oraz § 53 ust. 1 Statutu Województwa Podkarpackiego stanowiącego załącznik do Uchwały Nr X/103/99 Sejmiku Województwa Podkarpackiego z dnia 29 września 1999 r. w sprawie uchwalenia Statutu Województwa Podkarpackiego (Dz. Urz. Woj. Podk. z 1999 r. Nr 28, poz.1247, z 2002 r. Nr 54 poz. 1101, z 2008 r. Nr 55, poz. 1449 oraz z 2019 r. poz. 2676)

Sejmik Województwa Podkarpackiego uchwala, co następuje:

§ 1

Zatwierdza się plany pracy komisji stałych:

1. Komisji Budżetu, Mienia i Finansów, stanowiący załącznik nr 1 do niniejszej uchwały;
2. Komisji Rozwoju Regionalnego, stanowiący załącznik nr 2 do niniejszej uchwały;
3. Komisji Współpracy z Zagranicą, Turystyki i Promocji, stanowiący załącznik nr 3 do niniejszej uchwały;
4. Komisji Gospodarki i Infrastruktury, stanowiący załącznik nr 4 do niniejszej uchwały;
5. Komisji Rolnictwa, Rozwoju Obszarów Wiejskich i Ochrony Środowiska, stanowiący załącznik nr 5 do niniejszej uchwały;
6. Komisji Ochrony Zdrowia, Polityki Prorodzinnej i Społecznej, stanowiący załącznik nr 6 do niniejszej uchwały;
7. Komisji Edukacji, Kultury i Kultury Fizycznej, stanowiący załącznik nr 7 do niniejszej uchwały;
8. Komisji Bezpieczeństwa Publicznego i Zatrudnienia, stanowiący załącznik nr 8 do niniejszej uchwały;
9. Komisji Głównej, stanowiący załącznik nr 9 do niniejszej uchwały.
10. Komisji Skarg, Wniosków i Petycji, stanowiący załącznik nr 10 do niniejszej uchwały;
11. Komisji Karpackiej, stanowiący załącznik nr 11 do niniejszej uchwały;

12. Komisji Łączności z Polakami za Granicą, stanowiący załącznik nr 12 do niniejszej uchwały;

§ 2

Wykonanie uchwały powierza się Przewodniczącemu Sejmiku Województwa Podkarpackiego.

§ 3

Uchwała wchodzi w życie z dniem podjęcia.

Uzasadnienie

Zgodnie z § 53 ust. 1 Statutu Województwa Podkarpackiego komisja stała działa zgodnie z planem pracy zatwierdzonym przez Sejmik, który może dokonywać zmian w tym planie.

Niniejszym projektem uchwały przedkłada się Sejmikowi do zatwierdzenia plany pracy wszystkich komisji stałych Sejmiku Województwa Podkarpackiego.

Przewodniczący Komisji Głównej

Jerzy Borcz

PLAN PRACY KOMISJI GŁÓWNEJ SEJMIKU WOJEWÓDZTWA PODKARPACKIEGO NA 2020 r.

- projekt-

Termin posiedzenia	Tematy
STYCZEŃ	<ol style="list-style-type: none">1. Zaopiniowanie projektu porządku sesji Sejmiku2. Analiza obecności radnych na posiedzeniach komisji Sejmiku w IV kwartale 2019 r.3. Zaplanowanie wyjazdowej sesji Sejmiku Województwa Podkarpackiego.4. Sprawy wynikające z bieżącej działalności Sejmiku.5. Sprawy różne
LUTY	<ol style="list-style-type: none">1. Zaopiniowanie projektu porządku sesji Sejmiku2. Sprawy wynikające z bieżącej działalności Sejmiku3. Sprawy różne
MARZEC	<ol style="list-style-type: none">1. Zaopiniowanie projektu porządku sesji Sejmiku2. Sprawy wynikające z bieżącej działalności Sejmiku3. Sprawy różne
KWIECIEŃ	<ol style="list-style-type: none">1. Zaopiniowanie projektu porządku sesji Sejmiku2. Sprawy wynikające z bieżącej działalności Sejmiku3. Analiza obecności radnych na posiedzeniach komisji Sejmiku w I kwartale 2020 r.4. Sprawy różne
MAJ	<ol style="list-style-type: none">1. Zaopiniowanie projektu porządku sesji Sejmiku2. Sprawy wynikające z bieżącej działalności Sejmiku3. Sprawy różne
CZERWIEC	<ol style="list-style-type: none">1. Zaopiniowanie projektu porządku sesji Sejmiku2. Sprawy wynikające z bieżącej działalności Sejmiku3. Sprawy różne
SIERPIEŃ	<ol style="list-style-type: none">1. Zaopiniowanie projektu porządku sesji Sejmiku2. Sprawy wynikające z bieżącej działalności Sejmiku3. Informacja o wykonaniu planu dochodów i wydatków budżetu województwa podkarpackiego za I półrocze 2020 r.4. Analiza obecności radnych na posiedzeniach komisji Sejmiku w II kwartale 2020 r.5. Sprawy różne
WRZESIEŃ	<ol style="list-style-type: none">1. Zaopiniowanie projektu porządku sesji Sejmiku2. Sprawy wynikające z bieżącej działalności Sejmiku

	3. Sprawy różne
PAŹDZIERNIK	<ol style="list-style-type: none"> 1. Zaopiniowanie projektu porządku sesji Sejmiku 2. Sprawy wynikające z bieżącej działalności Sejmiku 3. Analiza obecności radnych na posiedzeniach komisji Sejmiku w III kwartale 2020 r. 4. Przedłożenie informacji o oświadczeniach majątkowych złożonych Przewodniczącemu Sejmiku i Marszałkowi Województwa Podkarpackiego w 2020 r. 5. Opracowanie projektu Planu Pracy Komisji Głównej na 2021 r. 6. Sprawy różne
LISTOPAD	<ol style="list-style-type: none"> 1. Zaopiniowanie projektu porządku sesji Sejmiku 2. Sprawy wynikające z bieżącej działalności Sejmiku 3. Opracowanie Planu Pracy Sejmiku na 2021 r. 4. Opracowanie projektu uchwały w sprawie zatwierdzenia planów pracy komisji stałych Sejmiku Województwa Podkarpackiego na 2021 r. 5. Sprawy różne
GRUDZIEŃ	<ol style="list-style-type: none"> 1. Zaopiniowanie projektu porządku sesji Sejmiku 2. Sprawy wynikające z bieżącej działalności Sejmiku 3. Opinia projektu budżetu Województwa na 2021 r. 4. Sprawy różne

Przewodniczący Komisji Głównej

Jerzy Borcz

**Plan pracy
Komisji Współpracy z Zagranicą,
Turystyki i Promocji
Sejmiku Województwa Podkarpackiego
na 2020 rok**

I kwartał:

1. Przyjęcie sprawozdania z wyjazdów zagranicznych pracowników UMWP oraz przyjmowanych przez UMWP osób i delegacji zagranicznych przez UMWP za IV kwartał 2019r./luty/.
2. Przedstawienie planu wyjazdów zagranicznych pracowników UMWP na II kwartał 2020 r./ marzec /.
3. Sprawozdanie z działalności Stowarzyszenia Euroregion Karpacki – Polska za 2019 rok i prezentacja planów na 2020 rok.

II kwartał:

1. Przyjęcie sprawozdania z wyjazdów zagranicznych pracowników UMWP oraz przyjmowanych przez UMWP osób i delegacji zagranicznych za I kwartał 2020r /maj/.
2. Przedstawienie planu wyjazdów zagranicznych pracowników UMWP na III kwartał 2020 r./ czerwiec/.
3. Informacja nt. działań podjętych przez Województwo Podkarpackie w Ramach Konwencji Karpackiej w 2019 roku.

III kwartał:

1. Przyjęcie sprawozdania z wyjazdów zagranicznych pracowników UMWP oraz przyjmowanych przez UMWP osób i delegacji zagranicznych za II kwartał 2020 rok./sierpień/.
2. Przedstawienie planu wyjazdów zagranicznych pracowników UMWP na IV kwartał 2020 r. /wrzesień/.
3. Możliwości wsparcia rozwoju marki Roztocze na terenie województwa podkarpackiego w kontekście wpisania Roztocza na światową Listę Rezerwatów Biosfery UNESCO.

IV kwartał:

1. Przyjęcie sprawozdania z wyjazdów zagranicznych pracowników UMWP oraz przyjmowanych przez UMWP osób i delegacji zagranicznych za III kwartał 2020 rok /listopad/.
2. Przedstawienie planu wyjazdów zagranicznych pracowników UMWP na I kwartał 2021 r. /grudzień/.
3. Sprawozdanie z działalności Stowarzyszenia Euroregion Karpacki – Polska za 2020 rok i prezentacja planów na 2021 rok.

Komisja niezależnie od przyjętego planu pracy może w trakcie roku wprowadzać tematy wynikające z uchwał Sejmiku i aktualnych potrzeb.

Przewodniczący Komisji

Karol Ożóg

PLAN PRACY
Komisji Ochrony Zdrowia, Polityki Prorodzinnej i Społecznej
Sejmiku Województwa Podkarpackiego
na 2020 rok

I półrocze

- 1) Opiniowanie projektów uchwał w sprawie zmian w budżecie 2020 roku w odniesieniu do działów ochrona zdrowia oraz opieka społeczna.
- 2) Opiniowanie projektów uchwał dotyczących zmian w statutach podległych podmiotów leczniczych (każda zmiana w ciągu roku).
- 3) Opiniowanie kandydatów do składu Rad Społecznych jednostek ochrony zdrowia wybieranych jako przedstawiciele Sejmiku Województwa Podkarpackiego.
- 4) Analiza inwestycji w ochronie zdrowia finansowanych ze środków samorządowych oraz środków unijnych.
- 5) Ocena Strategii Działania w ochronie zdrowia i pomocy społecznej pod względem zabezpieczenia i racjonalnego finansowania jednostek oraz wyznaczania priorytetów i kierunków działań dla zabezpieczenia zdrowotnego mieszkańców województwa podkarpackiego.
- 6) Ocena zabezpieczenia potrzeb zdrowotnych województwa podkarpackiego w niektórych działach medycyny.
- 7) Analizowanie sytuacji finansowej podmiotów leczniczych.
- 8) Przyjęcie informacji z pracy Zespołów ds. Monitorowania Szpitali za II półrocze 2019 roku.
- 9) Przyjęcie informacji o realizacji zadań ROPS w Rzeszowie za 2019 rok.
- 10) Przyjęcie informacji z realizowanych działań w 2019 roku w ramach Wojewódzkiego Programu Na Rzecz Wyrównywania Szans Osób Niepełnosprawnych Przeciwdziałania Ich Wykluczeniu Społecznemu na lata 2008-2020.
- 11) Opiniowanie uchwały w sprawie określenia zadań samorządu województwa finansowanych ze środków Państwowego Funduszu Rehabilitacji Osób Niepełnosprawnych.
- 12) Przyjęcie informacji na temat „Oceny zasobów pomocy społecznej w oparciu o analizę lokalnej sytuacji społeczno – demograficznej”.

II półrocze

- 1) Opiniowanie projektów uchwał w sprawie zmian w budżecie 2020 roku w odniesieniu do działów ochrona zdrowia oraz opieka społeczna.

- 2) Opiniowanie projektów uchwał dotyczących zmian w statutach podległych podmiotów leczniczych (każda zmiana w ciągu roku).
- 3) Opiniowanie kandydatów do składu Rad Społecznych jednostek ochrony zdrowia wybieranych jako przedstawiciele Sejmiku Województwa Podkarpackiego.
- 4) Ocena wyników finansowych podległych podmiotów leczniczych za 2019 rok i pierwsze półrocze 2020 roku.
- 5) Ocena współpracy podległych podmiotów leczniczych z NFZ.
- 6) Opiniowanie propozycji dofinansowania ze środków przeznaczonych na realizację zadań z Programu Zapobiegania Narkomanii (profilaktyka zdrowotna).
- 7) Analizowanie realizacji budżetu województwa za pierwsze półrocze 2020 r. w odniesieniu do ochrony zdrowia i opieki społecznej.
- 8) Analizowanie sytuacji finansowej podmiotów leczniczych.
- 9) Analiza inwestycji w ochronie zdrowia finansowanych ze środków samorządowych oraz środków unijnych.
- 10) Informacja z pracy Zespołów ds. Monitorowania Szpitali za I półrocze 2020 roku.
- 11) Przyjęcie informacji o planowanych działaniach ROPS w Rzeszowie w 2021 roku.
- 12) Zaopiniowanie projektów uchwał w sprawie:
 - „Wojewódzkiego Programu Profilaktyki i Rozwiązywania Problemów Alkoholowych na lata 2021-2026”,
 - „Wojewódzkiego Programu Przeciwdziałania Narkomanii na lata 2021-2026”,
 - „Wojewódzkiego Programu Przeciwdziałania Przemocy w Rodzinie na lata 2021-2026”,
 - Wojewódzkiego Programu Na Rzecz Wyrównywania Szans Osób Niepełnosprawnych i Przeciwdziałania Ich Wykluczeniu Społecznemu na lata 2021-2030”
 - Wojewódzkiego Programu Wspierania Rodziny i Systemu Pieczy Zastępczej na lata 2021 - 2030
- 13) Zaopiniowanie projektu budżetu województwa podkarpackiego na 2021 r.

Ponadto realizowane będą bieżące sprawy wynikające z działalności Sejmiku Województwa Podkarpackiego oraz Zarządu Województwa Podkarpackiego.

W ramach realizowanych planowych zadań komisji i funkcjonowania kontroli zarządczej podmiotów leczniczych przez organ tworzący **posiedzenia komisji odbywać się będą również w siedzibach nadzorowanych podmiotów leczniczych.**

Plan pracy Komisji Ochrony Zdrowia, Polityki Prorodzinnej i Społecznej Sejmiku Województwa Podkarpackiego na 2019 rok, uwzględnia propozycje i plan pracy Regionalnego Ośrodka Polityki Społecznej w Rzeszowie oraz Departamentu Zdrowia i Polityki Społecznej Urzędu Marszałkowskiego Województwa Podkarpackiego.

Przewodnicząca Komisji

Dorota Łukaszyk

Plan pracy Komisji Skarg, Wniosków i Petycji na 2020 rok

1. Rozpatrywanie skarg na działalność Marszałka Województwa, Zarządu Województwa oraz wojewódzkich samorządowych jednostek organizacyjnych.
2. Rozpatrywanie wniosków i petycji, które wpływają do Sejmiku Województwa Podkarpackiego i objęte są zakresem jego działania i właściwości.
3. Prowadzenie postępowań wyjaśniających w zakresie rozpatrywanych skarg, wniosków i petycji oraz przygotowywanie w tym zakresie projektów uchwał Sejmiku Województwa Podkarpackiego wraz z uzasadnieniami.
4. Współpraca z właściwymi komisjami Sejmiku Województwa Podkarpackiego.
5. Przygotowanie rocznego sprawozdania z działalności Komisji Skarg, Wniosków i Petycji dla Sejmiku Województwa Podkarpackiego.
6. Omówienie i analiza rozpatrzonych spraw przez Komisję Skarg, Wniosków i Petycji za okres czterech kwartałów 2020 roku, pod kątem poruszanej problematyki, zasadności/niezasadności danej sprawy.
7. Zaopiniowanie planu pracy Komisji Skarg, Wniosków i Petycji na 2021.

Ponadto

*Z uwagi na specyfikę działania Komisji Skarg, Wniosków i Petycji nie można zaplanować zarówno merytoryki jak i terminów poszczególnych posiedzeń Komisji.

**Posiedzenia Komisji odbywać się będą w miarę wpływu skarg, wniosków i petycji w terminach wynikających z obowiązujących przepisów prawa.

Przewodnicząca
Komisji Skarg, Wniosków i Petycji

Maria Napieracz

PLAN PRACY
Komisji Budżetu, Mienia i Finansów
Sejmiku Województwa Podkarpackiego
na 2020 rok

1. Opiniowanie zmian w budżecie Województwa Podkarpackiego na 2020 r. /przez cały rok/.
2. Opiniowanie zmian w Wieloletniej Prognozie Finansowej Województwa Podkarpackiego na lata 2020-2042 /przez cały rok/.
3. Opiniowanie projektów uchwał w sprawie udzielania pomocy finansowej jednostkom samorządu terytorialnego w różnym zakresie /przez cały rok/.
4. Opiniowanie projektów uchwał w sprawie zaciągnięcia kredytu krótko lub długoterminowego.
5. Opiniowanie propozycji wysokości limitów i kwot maksymalnych poręczeń dokonywanych przez Zarząd Województwa Podkarpackiego /przez cały rok/.
6. Opiniowanie propozycji wysokości limitów i kwot maksymalnych pożyczek z budżetu województwa.
7. Przyjęcie Sprawozdania z wykonania budżetu Województwa za 2019 rok.
8. Przyjęcie sprawozdań z wykonania planów finansowych jednostek, których organem założycielskim jest Samorząd Województwa za 2019 rok.
9. Przyjęcie Informacji o przebiegu wykonania budżetu Województwa za I półrocze 2020 roku.
10. Przyjęcie sprawozdań z wykonania planów finansowych jednostek, których organem założycielskim jest Samorząd Województwa za I półrocze 2020 r.
11. Przyjęcie Informacji o działalności spółek z udziałem Województwa Podkarpackiego.
12. Opiniowanie projektów uchwał w zakresie gospodarki mieniem Województwa – sprzedaż w trybie przetargu, sprzedaż bezprzetargowa, sprzedaż z bonifikatą, zamiana lub darowizna /przez cały rok/.
13. Opracowanie zbiorczego wniosku Komisji Budżetu, Mienia i Finansów w sprawie propozycji zmian w projekcie budżetu Województwa na 2021 rok.
14. Zaopiniowanie projektu budżetu Województwa Podkarpackiego na 2021 rok.

Ponadto bieżące sprawy i tematy wynikające z działalności Samorządu Województwa Podkarpackiego.

Przewodniczący Komisji

Mieczysław Tołpa

**PLAN PRACY
KOMISJI BEZPIECZEŃSTWA PUBLICZNEGO I ZATRUDNIENIA
NA 2020 ROK**

- 1) Informacja szefa Wojewódzkiego Sztabu Wojskowego w Rzeszowie dotycząca obronności na terenie województwa podkarpackiego i działań Wojska Polskiego na rzecz społeczeństwa.
- 2) Informacja Dowódcy 3. Brygady Obrony Terytorialnej im. płk. Łukasza Cieplińskiego na temat funkcjonowania brygady na terenie województwa podkarpackiego, współpracy z samorządami i jej działań na rzecz społeczeństwa.
- 3) Informacja Dowódcy 21. Brygady Strzelców Podhalańskich im. gen. Boruty-Spiechowicza na temat funkcjonowania brygady na terenie województwa podkarpackiego, współpracy z samorządami i jej działań na rzecz społeczeństwa.
- 4) Analiza sytuacji na rynku pracy w województwie podkarpackim w 2019 roku.
- 5) Sprawozdanie z działalności Wojewódzkiego Urzędu Pracy w Rzeszowie za rok 2019.
- 6) Informacja o sytuacji na rynku pracy oraz działaniach na rzecz łagodzenia negatywnych skutków bezrobocia w celu zapobiegania patologiom społecznym.
- 7) Informacja Komendanta Wojewódzkiego Policji w Rzeszowie o stanie przestrzegania prawa, praworządności oraz czuwania nad ściganiem przestępców, ze szczególnym uwzględnieniem zagrożeń internetowych dla dzieci i młodzieży.
- 8) Informacja Komendanta Bieszczadzkiego Oddziału Straży Granicznej im. gen. bryg. Jana Tomasza Gorzechowskiego w Przemyślu o stanie bezpieczeństwa granic województwa podkarpackiego, będących granicami państwa.
- 9) Informacja Dyrektora Izby Administracji Skarbowej w Rzeszowie oraz Naczelnika Podkarpackiego Urzędu Celno-Skarbowego w Przemyślu o stanie bezpieczeństwa granicznego.

- 10) Przyjęcie informacji Komendanta Wojewódzkiego Państwowej Straży Pożarnej i Prezesa Zarządu Oddziału Wojewódzkiego Związku Ochotniczych Straży Pożarnych RP o stanie zabezpieczenia ratowniczo – gaśniczego.
- 11) Informacja Dyrektora Regionalnego Zarządu Gospodarki Wodnej w Rzeszowie o stanie bezpieczeństwa powodziowego na terenie województwa podkarpackiego.
- 12) Informacja Podkarpackiego Państwowego Wojewódzkiego Inspektora Sanitarnego na temat sytuacji w zakresie wody pitnej na podkarpaciu.
- 13) Informacja Podkarpackiego Zarządu Dróg Wojewódzkich o stanie bezpieczeństwa na drogach wojewódzkich.
- 14) Informacja Generalnej Dyrekcji Dróg Krajowych i Autostrad Oddział w Rzeszowie o stanie bezpieczeństwa na drogach krajowych na podkarpaciu.

Ponadto na bieżąco realizowane będą tematy wynikające z działalności Sejmiku i Zarządu Województwa Podkarpackiego.

Przewodniczący Komisji

Bogdan Romaniuk

**Plan Pracy
Komisji Edukacji, Kultury i Kultury Fizycznej
Sejmiku Województwa Podkarpackiego
na 2020 rok**

I kwartał:

1. Informacja - wzbogacenie oferty kulturalnej Filharmonii Podkarpackiej im. A. Malawskiego w Rzeszowie po objęciu współprowadzenia przez Ministra Kultury i Dziedzictwa Narodowego.
2. Sprawozdanie z wysokości średnich wynagrodzeń nauczycieli na poszczególnych stopniach awansu zawodowego w szkołach i placówkach prowadzonych przez Województwo Podkarpackie /luty/.

II kwartał

1. **Informacja** - sprawowanie mecenatu nad działalnością kulturalną w województwie podkarpackim poprzez otwarte konkursy ofert na realizację zadań publicznych Województwa Podkarpackiego w zakresie kultury w 2020 r – wyniki konkursów.
2. Podkarpacki Informator Kulturalny – prezentacja strony internetowej informatora – nowego narzędzia promocji wydarzeń , miejsc i zjawisk dotyczących kultury w województwie.
3. Informacja o stanie realizacji przez wojewódzkie samorządowe jednostki oświatowe projektów w ramach Regionalnego Programu Operacyjnego Województwa Podkarpackiego na lata 2014- 2020 i innych programów w 2020 roku.

III kwartał:

1. Portal Muzeum Dziedzictwa Kresów Dawnej Rzeczypospolitej - informacja o portalu prezentującym zdigitalizowane zbiory dziedzictwa kresowego.
2. Muzeum Podkarpackie w Krośnie – prezentacja pozyskanych zbiorów oraz omówienie stanu realizacji robót inwestycyjno – modernizacyjnych dotyczących rozbudowy obiektów Muzeum /**posiedzenie wyjazdowe**/.
3. Promocja Województwa Podkarpackiego poprzez przyznane w 2020 roku nagrody Marszałka Województwa pn. „Artystyczny Znak Podkarpacia” za osiągnięcia w działalności twórczej, artystycznej, upowszechniania kultury, ochronie materialnego i niematerialnego dziedzictwa narodowego oraz honorowe nagrody Marszałka Województwa pn. „Mecenas Kultury Województwa Podkarpackiego” za udzielane wsparcie na rzecz rozwoju indywidualnej lub zbiorowej twórczości artystycznej, szczególnie w zakresie upowszechniania i ochrony dziedzictwa kulturowego znacząco promujących polską kulturę za granicą.

4. Informacja dotycząca dotacji udzielonych z budżetu Województwa Podkarpackiego na zadanie mające na celu podniesienie poziomu sportowego zawodników Województwa Podkarpackiego.
5. Informacja o stanie realizacji przez Województwo Podkarpackie /UMWP/ Departament Edukacji, Nauki i Sportu projektów stypendialnych dla uczniów szczególnie uzdolnionych w ramach Regionalnego Programu Operacyjnego Województwa Podkarpackiego na lata 2014- 2020 w 2020 roku.

IV kwartał:

1. Informacja o realizacji zadań oświatowych w roku szkolnym 2019/2020.
2. Realizacja zadania pn. *Podziemna Trasa Turystyczna w Przemyślu* – Muzeum Narodowe Ziemi Przemyskiej w Przemyślu.
3. Utworzenie podkarpackiego centrum nauki – omówienie realizacji zadania .
4. Indeks Kultury – przedstawienie założeń, wniosków z realizacji oraz planów rozwoju konferencji prezentującej aktualny stan wiedzy na temat zagadnień dotyczące kultury w wymiarze lokalnym, ogólnopolskim i międzynarodowym.

Uwagi.

1. Powyższy plan pracy jest planem ramowym – zawarta w nim tematyka spotkań wyznacza główne kierunki działań Komisji.
2. Posiedzenia Komisji uwzględniają w porządku obrad opiniowanie uchwał oraz omawianie spraw bieżących.
3. Częstotliwość spotkań Komisji może ulec zmianie w zależności od bieżących potrzeb.
4. Członkowie Komisji wyrazili gotowość współpracy i organizacji posiedzeń z innymi komisjami w oparciu o wspólne płaszczyzny problemowe.
5. Kolejność i czas realizacji niektórych tematów założonych w planie pracy może ulec zmianom ze względów organizacyjnych.
6. Na spotkania Komisji zapraszane będą osoby merytorycznie odpowiedzialne za omawiany temat.
7. Komisje mogą odbywać swoje posiedzenia w siedzibach jednostek edukacji i kultury podległych Sejmikowi.

Przewodnicząca Komisji

Anna Huk

KS-II.0011.4.1.2019.JRJ PLAN PRACY KOMISJI GOSPODARKI I INFRASTRUKTURY SEJMIKU WOJEWÓDZTWA PODKARPACKIEGO NA 2020 r.

Termin	Tematy	Departament odpow. za przygotowanie
I kwartał	<p>Informacja dotycząca obrotu nieruchomościami pozostającymi w zasobie wojewódzkim za rok 2019.</p> <p>Informacja nt. budowy chodników w ciągach dróg wojewódzkich realizowanych wspólnie z samorządami województwa podkarpackiego.</p> <p>Informacja Podkarpackiego Zarządu Dróg Wojewódzkich w Rzeszowie o realizacji inwestycji drog. na DW.</p>	<p>Dep. Rolnictwa Geodezji i Gosp. M.</p> <p>Dep. Dróg i Publ. Transp. Zb. - PZDW</p> <p>Dep. Dróg i Publ. Transp. Zb. - PZDW</p>
II kwartał	<p>Informacja Podkarpackiego Zarządu Dróg Wojewódzkich w Rzeszowie z wykonania planu zimowego utrzymania dróg wojewódzkich w województwie podkarpackim.</p> <p>Informacja z realizacji prac dot. remontów cząstkowych na drogach o nawierzchni bitumicznej.</p> <p>Informacja dotycząca dochodów z tytułu najmu i dzierżawy nieruchomości wchodzących w skład zasobu wojewódzkiego za rok 2019.</p> <p>Informacja dotycząca realizacji projektów w ramach Podmiejskiej Kolei Aglomeracyjnej.</p> <p>Wyjazdowe posiedzenie komisji.</p>	<p>Dep. Dróg i Publ. Transp. Zbiorowego</p> <p>Dep. Dróg i Publ. Transp. Zbiorowego</p> <p>Dep. Rolnictwa Geodezji i Gosp. M.</p> <p>Dep. Dróg i Publ. Transp. Zb. - PLK</p> <p>Kancelaria Sejmiку</p>
III kwartał	<p>Informacja dotycząca realizacji zadań RPO – 5 letni Plan Bezpieczeństwa.</p> <p>Informacja nt. budowy chodników w ciągach dróg wojewódzkich realizowanych wspólnie z samorządami województwa podkarpackiego.</p> <p>Informacja na temat planu realizacji inwestycji drogowych na drogach wojewódzkich.</p> <p>Informacja o wykorzystaniu infrastruktury „Sieć Szerokopasmowa Polski Wschodniej – województwo podkarpackie”</p>	<p>Dep. Dróg i Publ. Transp. Zb. - PZDW</p> <p>Dep. Dróg i Publ. Transp. Zbiorowego</p> <p>Dep. Dróg i Publ. Transp. Zbiorowego</p> <p>Dep. Społeczeństwa Informacyjnego</p>
IV kwartał	<p>Informacja Podkarpackiego Zarządu Dróg Wojewódzkich w Rzeszowie na temat planu zimowego utrzymania dróg wojewódzkich w województwie podkarpackim.</p> <p>Zaopiniowanie projektu budżetu Województwa Podkarpackiego na 2021 rok wraz z WPF.</p> <p>Przygotowanie planu pracy Komisji Gospodarki i Infrastruktury na rok 2021.</p>	<p>Dep. Dróg i Publ. Transp. Zbiorowego</p> <p>Departament Budżetu i Finansów</p> <p>Kancelaria Sejmiку</p>

Ponadto przedmiotem posiedzeń Komisji Gospodarki i Infrastruktury będzie:
 opiniowanie uchwał Sejmiku Województwa Podkarpackiego,
 przyjmowanie bieżących informacji Zarządu Województwa,
 inicjatywa uchwałodawcza radnych i członków Komisji.

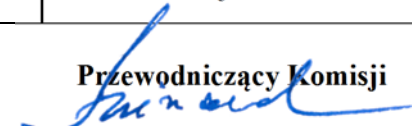
Przewodniczący Komisji

Stefan Bieszczad

Plan pracy Komisji Karpackiej na 2020 rok

1. Wsparcie starań Województwa Podkarpackiego na rzecz zaaktywizowania regionów partnerskich w zakresie działań na rzecz Strategii Makroregionalnej dla Obszaru Karpat (Strategii Karpackiej).
2. Inicjowanie spotkań, posiedzeń na szczeblu krajowym z podmiotami między innymi komisjami karpackimi Województwa Małopolskiego, Śląskiego oraz innymi gremiami mających na celu współpracę na rzecz ochrony i zrównoważonego rozwoju obszaru Karpat oraz ujednoczenia stanowisk ww. zakresie.
3. Wypracowywanie stanowisk, opinii dotyczących inicjatywy, które wspierają oraz ułatwiają zrównoważony rozwój obszaru Karpat.
4. Nawiązywanie kontaktów z Parlamentarnym Zespołem Karpackim działającym w strukturze Sejmu RP.
5. Współpraca ze Stowarzyszeniem Euroregion Karpacki Polska oraz Stowarzyszeniem Pro Carpathia.
6. Propozycja organizacji wspólnego spotkania przewodniczących komisji karpackich działających w innych województwach.
7. Zapoznanie się z projektem „Szlak karpacki - odkrywanie, promocja i ochrona bogactwa kulturowego i przyrodniczego regionu Karpat”, realizowanym przez Województwo Podkarpackie we współpracy z Sekretariatem Konwencji Karpackiej z siedzibą w Wiedniu (koordynacją projektu po stronie Województwa Podkarpackiego zajmuje się Departament Gospodarki Regionalnej).
8. Zapoznanie się z procesem ratyfikowania Konwencji Karpackiej przez UE (sprawami Konwencji Karpackiej po stronie UMWP zajmuje się Departament Gospodarki Regionalnej, we współpracy z Departamentem Ochrony Środowiska).
9. Zaangażowanie oraz udział w planowanym w II połowie przyszłego roku wydarzeniu pn. „Dni Dobrosąsiedztwa – Spotkanie Regionów Karpackich”, którego organizatorem będzie województwo podkarpackie.
10. Sprawozdanie z działalności Biura „Oddział Współpracy Transgranicznej POLSKA-BIAŁORUŚ-UKRAINA 2014-2020 w Rzeszowie” (OT) za rok 2019
11. Informacja dotycząca oceny i wyboru do dofinansowania ponadnarodowego projektu pn. „Carpathian Route – exploring, promoting and protecting the richness of the cultural and natural heritage of the Carpathian Region” („Szlak karpacki – odkrywanie, promocja i ochrona bogactwa kulturowego i przyrodniczego regionu Karpat”) złożonego w ramach III edycji Funduszy Norweskich i EOG.
12. Informacja nt. działań podjętych przez Województwo Podkarpackie w ramach Konwencji Karpackiej w 2019 r.

Przewodniczący Komisji

Adam Drozd

Plan pracy Komisji Łączności z Polakami za Granicą na rok 2020

1. Podtrzymywanie i rozwój kontaktów ze środowiskami polonijnymi i Polaków za granicą, a szczególnie w z Ukrainy, Litwy oraz USA.
2. Współpraca z przedstawicielami rządu i parlamentarzystami w sprawach Polonii i Polaków za granicą
3. Współpraca ze Stowarzyszeniem Wspólnota Polska oraz innymi organizacjami w zakresie działań na rzecz Polonii i Polaków za granicą.
4. Udział w wydarzeniach wojewódzkich, krajowych oraz międzynarodowych o charakterze polonijnym, szczególnie tych, których organizatorem lub współorganizatorem jest Województwo Podkarpackie.
5. Organizacja wizyty studyjnej oraz spotkania z przedstawicielami Polonii.
6. Inicjowanie działań na rzecz powstania w Województwie Podkarpackim ośrodka adaptacyjnego dla repatriantów, zgodnie z Ustawą o repatriacji z dnia 9 listopada 2000r. (Dz.U. 2019 poz. 1472).
7. Sprawozdanie z działalności Biura „Oddział Współpracy Transgranicznej POLSKA-BIAŁORUŚ-UKRAINA 2014-2020 w Rzeszowie” (OT) za rok 2019.

Przewodniczący Komisji

Jacek Magdoń

**PLAN PRACY
KOMISJI ROLNICTWA,
ROZWOJU OBSZARÓW WIEJSKICH I OCHRONY ŚRODOWISKA
SEJMIKU WOJEWÓDZTWA PODKARPACKIEGO
NA 2020 r.**

Termin posiedzenia	Tematy
Luty	<ol style="list-style-type: none">1. Stan wdrażania Programu Rozwoju Obszarów Wiejskich na lata 2014-2020 wg. stanu na koniec IV kwartału 2019r.2. Stan wdrażania Programu Operacyjnego „Rybnactwo i Morze” na lata 2014-2020 (PO RYBY 2014-2020) wg. stanu na koniec IV kwartału 2019r.3. Działalność Sekretariatu Regionalnego Krajowej Sieci Obszarów w trakcie realizacji PROW 2014-2020 – wg. stanu na koniec IV kwartału 2019r.4. Sprawozdanie roczne z realizacji Podkarpackiego Programu Odnowy Wsi na lata 2017-2020.5. Sprawozdanie z realizacji planu pracy za 2019r. oraz planu pracy na 2020r. przez Zespół Parków Krajobrazowych w Przemyśle oraz Zespół Karpaccich Parków Krajobrazowych w Krośnie.6. Informacja z przeprowadzonych doświadczeń realizowanych w ramach Porejestrowego Doświadczalnictwa Odmianowego za 2019r.
Marzec	<ol style="list-style-type: none">1. Informacja na temat realizacji w 2019r. zadań przypisanych Kasie Rolniczego Ubezpieczenia Społecznego Oddział Regionalny w Rzeszowie w tym Wojewódzkiej Komisji ds. BHP w Rolnictwie Indywidualnym.2. Informacja dot. dofinansowania udzielonego w 2019r. gminom i powiatom z tytułu ochrony gruntów rolnych.
Kwiecień	<ol style="list-style-type: none">1. Informacja nt. produktów regionalnych wpisanych na listę Ministerstwa Rolnictwa i Rozwoju Wsi oraz posiadających inne oznaczenia jakościowe /wyjazdowe posiedzenie Komisji u wybranego producenta wytwarzającego produkty tradycyjne i lokalne/
Maj	<ol style="list-style-type: none">1. Sprawozdanie z wykonania rocznego planu finansowego Wojewódzkiego Funduszu Ochrony Środowiska i Gospodarki Wodnej w Rzeszowie za 2019r. z częścią opisową dot. wykonania planowanych przychodów i kosztów.2. Informacja z realizacji Rocznej Programu Działalności Podkarpackiego Ośrodka Doradztwa Rolniczego w Boguchwale za 2019r.

	<p>3. Informacja Departamentu Rolnictwa, Geodezji i Gospodarki Mieniem o zadaniach realizowanych przez samorząd województwa, zawartych w ustawie z dnia 13 października 1995r. Prawo łowieckie /Dz. U. z 2018r. poz. 2033 z późn. zm./ i ustawie z dnia 18 kwietnia 1985r. o rybactwie śródlądowym /Dz.U. z 2018r. poz. 1476 z późn. zm./.</p> <p>4. Informacja o realizacji Regionalnego Programu Operacyjnego Polityki Leśnej Państwa na terenie woj. podkarpackiego.</p> <p>5. Informacja o realizacji zadań z zakresu szacowania i wypłacania odszkodowań za szkody wyrządzone przez zwierzęta łowne na terenach niewchodzących w skład obwodów łowieckich.</p> <p>6. Informacja PZŁ na temat gospodarki łowieckiej prowadzonej w woj. Podkarpackim w 2019r.</p> <p>7. Informacja Regionalnej Dyrekcji Ochrony Środowiska w Rzeszowie nt. skali szkód wyrządzonych przez żubry, wilki, rysie, niedźwiedzie i bobry na terenie woj. Podkarpackiego w 2019r.</p>
Wrzesień	<p>1. Stan Wdrażania Programu Rozwoju Obszarów Wiejskich na lata 2014-2020 – wg. stanu na koniec II kwartału 2020</p> <p>2. Stan wdrażania Programu Operacyjnego „Rybactwo i morze” na lata 2014-2020(PO RYBY 2014-2020) wg. stanu na koniec II kwartału 2020r.</p>
Październik	<p>1. Informacja o działalności Krajowego Ośrodka Wsparcia Rolnictwa na terenie województwa podkarpackiego w 2019r.</p> <p>2. Informacja Agencji Restrukturyzacji i Modernizacji Rolnictwa o działalności na terenie województwa podkarpackiego w 2019r.</p> <p>3. Informacja o realizacji scaleń gruntów na terenie województwa podkarpackiego w ramach PROW 2014-2020.</p>
Listopad	<p>1. Informacja w zakresie opłat za korzystanie ze środowiska.</p>
Grudzień	<p>1. Podsumowanie realizacji w 2020r. oraz okresu czteroletniego Programu „Podkarpacki Naturalny Wypas II”.</p> <p>2. Przedstawienie rocznego planu finansowego WFOŚiGW w Rzeszowie na 2021r.</p>

Wiceprzewodnicząca Komisji

MARIA FAJGER

KS-II.0011.2.2.2019.JRJ

PLAN PRACY KOMISJI ROZWOJU REGIONALNEGO SEJMIKU WOJEWÓDZTWA PODKARPACIEGO NA ROK 2020.

termin	Tematy	Departament odpow. za przygotowanie
I kwartał	Zaopiniowanie Strategii rozwoju województwa – Podkarpackie 2030. Stan realizacji Regionalnego Programu Operacyjnego Województwa Podkarpackiego na lata 2014-2020. Informacja nt. aktualnego stanu wdrażania I osi priorytetowej „Konkurencyjna i innowacyjna gospodarka RPO WP na lata 2014-2020. Informacja o stanie wdrażania w zakresie osi priorytetowych II-VI Regionalnego Programu Operacyjnego Województwa Podkarpackiego na lata 2014-2020.	Departament Rozwoju Regionalnego Departament Zarządzania RPO Dep. Wspierania Przedsiębiorczości. Departament Wdrażania Pr. Infrastr
II kwartał	Informacja nt. Działań podjętych przez Województwo Podkarpackie w ramach Konwencji Karpackiej w 2019 r. Stan przygotowań Regionalnego programu Operacyjnego Województwa Podkarpackiego na lata 2021-2027. Wyjazdowe posiedzenie komisji.	Departament Gospodarki Regionalnej. Departament Zarządzania RPO Kancelaria Sejmiku
III kwartał	Informacja o realizacji Kontraktu Terytorialnego dla Województwa Podkarpackiego w roku 2019. Informacja nt realizacji projektu pn. „ Zadanie polegające na współpracy z Urzędami Marszałkowskimi w zakresie wzmocnienia zdolności gmin do programowania i wdrażania działań rewitalizacyjnych.	Departament Gospodarki Regionalnej Departament Gospodarki Regionalnej

IV kwartał	<p>Raport z realizacji Strategii rozwoju województwa – Podkarpackie 2030.</p> <p>Informacja o stanie zaawansowania prac nad audytem krajobrazowym.</p> <p>Informacja nt. stanu realizacji Regionalnego Programu Operacyjnego Województwa Podkarpackiego na lata 2014-2020.</p> <p>Informacja nt. aktualnego stanu wdrażania I osi priorytetowej „Konkurencyjna i innowacyjna gospodarka RPO WP na lata 2014-2020.</p> <p>Informacja na temat stanu wdrażania osi II-VI Regionalnego Programu Operacyjnego Województwa Podkarpackiego na lata 2014-2020.</p> <p>Zaopiniowanie projektu budżetu Województwa Podkarpackiego na 2020 rok wraz z WPF.</p> <p>Przygotowanie planu pracy Komisji Rozwoju Regionalnego na rok 2021.</p>	<p>Departament Rozwoju Regionalnego Podk. Biuro Plan. Przesł. w Rzeszowie</p> <p>Departament Zarządzania RPO</p> <p>Dep. Wspierania Przedsiębiorczości.</p> <p>Departament Wdrażania Pr. Infrastr.</p> <p>Departamenty właściwe</p> <p>Kancelaria Sejmiku</p>
-------------------	---	---

Ponadto przedmiotem posiedzeń Komisji Rozwoju Regionalnego będzie:

- opiniowanie uchwał Sejmiku Województwa Podkarpackiego,
- przyjmowanie bieżących informacji Zarządu Województwa,
- oraz inicjatywa uchwałodawcza radnych i członków Komisji.

Przewodnicząca
Komisji Rozwoju Regionalnego

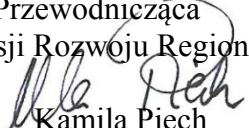

Kamila Piech

-projekt-

UCHWAŁA NR
SEJMIKU WOJEWÓDZTWA PODKARPACKIEGO
z dnia

**w sprawie przyjęcia planu pracy Sejmiku Województwa Podkarpackiego na
2020 rok.**

Na podstawie art. 18 pkt. 20 ustawy z dnia 5 czerwca 1998 r. o samorządzie województwa (Dz. U. 2019, poz. 512 z późn. zm.) oraz § 17 Statutu Województwa Podkarpackiego stanowiącego załącznik do Uchwały Nr X/103/99 Sejmiku Województwa Podkarpackiego z dnia 29 września 1999 r. w sprawie uchwalenia Statutu Województwa Podkarpackiego (Dz. Urz. Woj. Podk. z 1999 r. Nr 28, poz. 1247, z 2002 r. Nr 54 poz. 1101, z 2008 r. Nr 55, poz. 1449 oraz z 2019 r. poz. 2676)

Sejmik Województwa Podkarpackiego uchwala, co następuje:

§ 1

Przyjmuje się plan pracy Sejmiku Województwa Podkarpackiego na 2020 rok w brzmieniu jak w załączniku do uchwały.

§ 2

Wykonanie uchwały powierza się Przewodniczącemu Sejmiku Województwa Podkarpackiego.

§ 3

Uchwała wchodzi w życie z dniem podjęcia.

Uzasadnienie

Zgodnie z § 17 Statutu Województwa Podkarpackiego Sejmik działa zgodnie z uchwalonym planem pracy. W razie potrzeby Sejmik może dokonywać zmian i uzupełnień w planie pracy.

Niniejszym projektem uchwały przedkłada się Sejmikowi do zatwierdzenia projekt planu pracy obejmujący m.in. tematy zaproponowane przez Zarząd Województwa Podkarpackiego, departamenty Urzędu Marszałkowskiego Województwa Podkarpackiego oraz wynikające z planów pracy komisji stałych Sejmiku.

Przewodniczący Komisji Głównej

Jerzy Borcz

Projekt załącznika do Uchwały Nr
Sejmiku Województwa Podkarpackiego
z dnia

-projekt-

Plan pracy Sejmiku Województwa Podkarpackiego na 2020 rok

Sesja	Temat	Departamenty / Jednostki	Komisje współpracujące
luty	Sprawozdanie za IV kwartał 2019 roku z wyjazdów zagranicznych Radnych Województwa Podkarpackiego.	Kancelaria Sejmiku	Komisja Współpracy z Zagranicą, Turystyki i Promocji
	Przyjęcie sprawozdania z wyjazdów zagranicznych pracowników UMWP oraz przyjmowanych osób i delegacji zagranicznych przez UMWP za IV kwartał 2019 r.	Kancelaria Zarządu	Komisja Współpracy z Zagranicą, Turystyki i Promocji
	Sprawozdanie z wysokości średnich wynagrodzeń nauczycieli na poszczególnych stopniach awansu zawodowego w szkołach i placówkach prowadzonych przez Województwo Podkarpackie.	Departament Edukacji, Nauki i Sportu	Komisja Edukacji, Kultury i Kultury Fizycznej
	1. Stan wdrażania Programu Rozwoju Obszarów Wiejskich na lata 2014-2020 – według stanu na koniec IV kwartału 2019 r. 2. Stan wdrażania Programu Operacyjnego „Rybnactwo i Morze” na lata 2014-2020 (PO Ryby 2014-2020”) – według stanu na koniec IV kwartału 2019 r. 3. Działalność Oddziału Krajowej Sieci Obszarów w trakcie realizacji PROW 2014-2020 – według stanu na koniec IV kwartału 2019 r. 4. Sprawozdanie z realizacji Podkarpackiego Programu Odnowy Wsi na lata 2017-2020.	Departament PROW	Komisja Rolnictwa, Rozwoju Obszarów Wiejskich i Ochrony Środowiska
luty lub marzec	Przyjęcie uchwały w sprawie określenia zadań samorządu województwa finansowanych ze środków Państwowego Funduszu Rehabilitacji Osób Niepełnosprawnych.	Regionalny Ośrodek Polityki Społecznej w Rzeszowie	Komisji Ochrony Zdrowia, Polityki Prorodzinnej i Społecznej Komisja Budżetu, Mienia i Finansów

marzec	Informacja o przebiegu wykonania planów finansowych Wojewódzkich Ośrodków Ruchu Drogowego za rok 2019.	Departament Dróg i Publicznego Transportu Zbiorowego WORD w Krośnie, Przemysłu, Rzeszowie, Tarnobrzegu	Komisja Budżetu, Mienia i Finansów
	Informacja dotycząca obrotu nieruchomościami pozostającymi w zasobie wojewódzkim za rok 2019.	Departament Rolnictwa Geodezji i Gospodarki Mieniem	Komisja Gospodarki i Infrastruktury
	Informacja dotycząca dofinansowania udzielonego w 2019 roku gminom i powiatom z tytułu ochrony gruntów rolnych.	Departament Rolnictwa, Geodezji i Gospodarki Mieniem	Komisja Rolnictwa, Rozwoju Obszarów Wiejskich i Ochrony Środowiska
	Uchwalenie Strategii rozwoju województwa – Podkarpackie 2030.	Departament Rozwoju Regionalnego	Komisja Rozwoju Regionalnego
	<p>Przyjęcie informacji o realizacji zadań ROPS Rzeszów za 2019 rok, ze szczególnym uwzględnieniem:</p> <ol style="list-style-type: none"> 1. Ośrodka Adopcyjnego. 2. Regionalnej Placówki Opiekuńczo – Terapeutycznej „Tęczowy Domek” w Rzeszowie. 3. Regionalnej Placówki opiekuńczo – Terapeutycznej im. Ks. Mieczysława Lisińskiego w Jarosławiu. 4. Wojewódzkiego Programu Pomocy Społecznej na lata 2016-2023. 5. Wojewódzkiego Programu Przeciwdziałania Przemocy w Rodzinie na lata 2014-2020, 6. Wojewódzkiego Programu Profilaktyki i Rozwiązywania Problemów Alkoholowych na lata 2014-2020. 7. Wojewódzkiego Programu Przeciwdziałania Narkomanii na lata 2017-2020. 8. Wojewódzkiego Programu Na Rzecz Wyrównywania Szans Osób Niepełnosprawnych i Przeciwdziałania Ich Wykluczeniu Społecznemu Na Lata 2008-2020. 9. Wojewódzkiego Programu Wspierania Rodziny i Systemu Pieczy Zastępczej na lata 2014 - 2020. 10. Projekty finansowane ze środków unijnych: <ul style="list-style-type: none"> • „Bliżej rodziny”, • „Koordynacja sektora ekonomii społecznej w województwie podkarpackim”, • „Liderzy kooperacji”, • Sentinel”, • „Standardy w zakresie mieszkalnictwa wspomaganego dla osób chorujących psychicznie po wielokrotnych pobytach w szpitalu psychiatrycznym”. 	Regionalny Ośrodek Polityki Społecznej w Rzeszowie	Komisji Ochrony Zdrowia, Polityki Prorodzinnej i Społecznej

kwiecień	Informacja na temat sprawowanego nadzoru w zakresie dokonywanych płatności na rzecz przewoźników z tytułu stosowania ulg ustawowych w autobusowych przewozach pasażerskich w 2019 r.	Departament Dróg i Publicznego Transportu Zbiorowego	Komisja Rewizyjna
	Przedstawienie sprawozdań rocznych z wykonania planów finansowych instytucji kultury podległych Samorządowi Województwa.	Departament Kultury i Ochrony Dziedzictwa Narodowego	Komisja Edukacji, Kultury i Kultury Fizycznej Komisja Budżetu, Mienia i Finansów
	Wstępna informacja o sytuacji finansowej podmiotów leczniczych nadzorowanych przez Samorząd Województwa Podkarpackiego za 2019r.	Departament Ochrony Zdrowia i Polityki Społecznej	Komisja Ochrony Zdrowia, Polityki Prorodzinnej i Społecznej
	Sprawozdanie roczne z wykonania planów finansowych samodzielnych publicznych zakładów opieki zdrowotnej podległych Samorządowi Województwa Podkarpackiego za 2019r.	Departament Ochrony Zdrowia i Polityki Społecznej	Komisja Ochrony Zdrowia, Polityki Prorodzinnej i Społecznej
	Analiza sytuacji na rynku pracy w województwie podkarpackim w 2019 roku.	Wojewódzki Urząd Pracy w Rzeszowie	Komisja Bezpieczeństwa Publicznego i Zatrudnienia
	Sprawozdanie z działalności Wojewódzkiego Urzędu Pracy w Rzeszowie za 2019 rok.	Wojewódzki Urząd Pracy w Rzeszowie	Komisja Bezpieczeństwa Publicznego i Zatrudnienia
maj	Sprawozdanie za I kwartał 2020 roku z wyjazdów zagranicznych Radnych Województwa Podkarpackiego.	Kancelaria Sejmiku	Komisja Współpracy z Zagranicą, Turystyki i Promocji
	Przyjęcie sprawozdania z wyjazdów zagranicznych pracowników UMWP oraz przyjmowanych osób i delegacji zagranicznych przez UMWP za I kwartał 2020 r.	Kancelaria Zarządu	Komisja Współpracy z Zagranicą, Turystyki i Promocji
	Przedłożenie sprawozdania z realizacji Programu współpracy Samorządu Województwa Podkarpackiego z organizacjami pozarządowymi i innymi podmiotami prowadzącymi działalność pożytku publicznego na rok 2019.	Kancelaria Zarządu	wszystkie
maj lub czerwiec	Informacja dotycząca realizacji PKA.	Departament Dróg i Publicznego Transportu Zbiorowego PLK, JST	Komisja Gospodarki i Infrastruktury Komisja Budżetu, Mienia i Finansów

maj lub czerwiec	1. Rozpatrzenie i zatwierdzenie sprawozdania z wykonania budżetu Województwa Podkarpackiego za 2019 r. 2. Rozpatrzenie i zatwierdzenie sprawozdania finansowego Województwa Podkarpackiego za 2019 r., 3. Podjęcie Uchwały w sprawie udzielenia absolutorium Zarządowi Województwa Podkarpackiego z tytułu wykonania budżetu Województwa Podkarpackiego za 2019 r.	Departament Budżetu i Finansów	Komisja Rewizyjna
	Raport o stanie województwa podkarpackiego za 2019 r.	Departament Rozwoju Regionalnego	Komisja Główna
czerwiec	Stan przygotowań Regionalnego Programu Operacyjnego Województwa Podkarpackiego na lata 2021 - 2027.	Departament Zarządzania RPO	Komisja Rozwoju Regionalnego
	Informacja dotycząca realizacji zadań RPO, 5 - letni Plan Bezpieczeństwa.	Departament Dróg i Publicznego Transportu Zbiorowego PZDW	Komisja Gospodarki i Infrastruktury Komisja Budżetu, Mienia i Finansów
	Informacja dotycząca dochodów z tytułu najmu i dzierżawy nieruchomości wchodzących w skład zasobu wojewódzkiego za rok 2019.	Departament Rolnictwa, Geodezji i Gospodarki Mieniem	Komisja Gospodarki i Infrastruktury
	Informacja o stanie realizacji przez wojewódzkie samorządowe jednostki oświatowe projektów w ramach Regionalnego Programu Operacyjnego Województwa Podkarpackiego na lata 2014-2020/ innych programów w 2020 roku.	Departament Edukacji, Nauki i Sportu	Komisja Edukacji, Kultury i Kultury Fizycznej
	Przyjęcie informacji na temat „Oceny zasobów pomocy społecznej w oparciu o analizę lokalnej sytuacji społeczno-demograficznej”.	Regionalny Ośrodek Polityki Społecznej w Rzeszowie	Komisji Ochrony Zdrowia, Polityki Prorodzinnej i Społecznej
	zmiana Uchwały Nr XXXI/552/17 Sejmiku Województwa Podkarpackiego z dnia 5 stycznia 2017 r. w sprawie wykonania Planu Gospodarki Odpadami dla Województwa Podkarpackiego 2022 z późn. zm.	Departament Ochrony Środowiska	Komisja Rolnictwa, Rozwoju Obszarów Wiejskich i Ochrony Środowiska
sierpień	Zmiana Uchwały Nr XXXI/551/17 Sejmiku Województwa Podkarpackiego z dnia 5 stycznia 2017 r. w sprawie uchwalenia Planu Gospodarki Odpadami dla Województwa Podkarpackiego 2022 z późn. zm. (aktualizacja Planu).	Departament Ochrony Środowiska	Komisja Rolnictwa, Rozwoju Obszarów Wiejskich i Ochrony Środowiska
	Sprawozdanie za II kwartał 2020 roku z wyjazdów zagranicznych Radnych Województwa Podkarpackiego.	Kancelaria Sejmiku	Komisja Współpracy z Zagranicą, Turystyki i Promocji

sierpień	Sprawozdanie z działalności Biura „Oddział Współpracy Transgranicznej POLSKA-BIAŁORUŚ-UKRAINA 2014-2020 w Rzeszowie” (OT) za rok 2019.	Biuro „Oddział Programu Współpracy Transgranicznej POLSKA-BIAŁORUŚ-UKRAINA 2014-2020 w Rzeszowie	<p>Komisja Rozwoju Regionalnego</p> <p>Komisja Współpracy z Zagranicą, Turystyki i Promocji</p> <p>Komisja Gospodarki i Infrastruktury</p> <p>Komisja Rolnictwa, Rozwoju Obszarów Wiejskich i Ochrony Środowiska</p> <p>Komisja Ochrony Zdrowia, Polityki Prorodzinnej i Społecznej</p> <p>Komisja Edukacji, Kultury i Kultury Fizycznej</p> <p>Komisja Karpacka</p>
----------	--	--	--

	<p>Informacja nt. działań podjętych przez Województwo Podkarpackie w ramach Konwencji Karpackiej w 2019r.</p>	<p>Departament Gospodarki Regionalnej</p>	<p>Komisja Rozwoju Regionalnego Komisja Karpacka, Komisja Współpracy z Zagranicą, Turystyki i Promocji</p>
	<p>Informacja o przebiegu wykonania planów finansowych Wojewódzkich Ośrodków Ruchu Drogowego I półrocze 2020 r.</p>	<p>Departament Dróg i Publicznego Transportu Zbiorowego WORD w Krośnie, Przemysłu, Rzeszowie, Tarnobrzegu</p>	<p>Komisja Budżetu, Mienia i Finansów</p>
	<p>Informacja o realizacji Kontraktu Terytorialnego dla Województwa Podkarpackiego w 2019 roku.</p>	<p>Departament Gospodarki Regionalnej</p>	<p>Komisja Rozwoju Regionalnego</p>

	Przyjęcie sprawozdania z wyjazdów zagranicznych pracowników UMWP oraz przyjmowanych osób i delegacji zagranicznych przez UMWP za II kwartał 2020 r.	Kancelaria Zarządu	Komisja Współpracy z Zagranicą, Turystyki i Promocji
	1. Stan wdrażania Programu Rozwoju Obszarów Wiejskich na lata 2014-2020 – według stanu na koniec II kwartału 2020 r. 2. Stan wdrażania Programu Operacyjnego „Rybnactwo i morze” na lata 2014-2020 (PO RYBY 2014-2020) – według stanu na koniec II kwartału 2020 r.	Departament PROW	Komisja Rolnictwa, Rozwoju Obszarów Wiejskich i Ochrony Środowiska
wrzesień	Informacja o sytuacji na rynku pracy oraz działaniach na rzecz łagodzenia negatywnych skutków bezrobocia w celu zapobiegania patologiom społecznym.	Wojewódzki Urząd Pracy w Rzeszowie	Komisja Bezpieczeństwa Publicznego i Zatrudnienia
	Informacja dotycząca dotacji udzielonych z budżetu Województwa Podkarpackiego na zadanie mające na celu podniesienie poziomu sportowego zawodników Województwa Podkarpackiego.	Departament Edukacji, Nauki i Sportu	Komisja Edukacji, Kultury i Kultury Fizycznej
	Informacja o stanie realizacji przez Województwo Podkarpackie/UMWP/Departament Edukacji, Nauki i Sportu projektów stypendialnych dla uczniów szczególnie uzdolnionych w ramach Regionalnego Programu Operacyjnego Województwa Podkarpackiego na lata 2014-2020 w 2020 roku.	Departament Edukacji, Nauki i Sportu	Komisja Edukacji, Kultury i Kultury Fizycznej
	Informacja nt. realizacji projektu pn.: Zadanie polegające na współpracy z Urzędami Marszałkowskimi w zakresie wzmocnienia zdolności gmin do programowania i wdrażania działań rewitalizacyjnych.	Departament Gospodarki Regionalnej	Komisja Rozwoju Regionalnego
	Przedstawienie informacji o przebiegu wykonania za I półrocze 2020 roku planów finansowych instytucji kultury podległych Samorządowi Województwa.	Departament Kultury i Ochrony Dziedzictwa Narodowego	Komisja Edukacji, Kultury i Kultury Fizycznej Komisja Budżetu, Mienia i Finansów
	Informacja o sytuacji podmiotów leczniczych nadzorowanych przez Samorząd Województwa Podkarpackiego za 2019r. oraz I półrocze 2020 r.	Departament Ochrony Zdrowia i Polityki Społecznej	Komisja Ochrony Zdrowia, Polityki Prorodzinnej i Społecznej
	Informacja z wykonania planów finansowych samodzielnych publicznych zakładów opieki zdrowotnej za I półrocze 2020 r.	Departament Ochrony Zdrowia i Polityki Społecznej	Komisja Ochrony Zdrowia, Polityki Prorodzinnej i Społecznej

	1. Informacja z przebiegu wykonania budżetu za I-sze półrocze 2020 r. 2. Informacja o kształtowaniu się wieloletniej prognozy finansowej.	Departament Budżetu i Finansów	wszystkie komisje
wrzesień	Konsultacje dotyczące Planu Transportowego Województwa Podkarpackiego.	Departament Dróg i Publicznego Transportu Zbiorowego	Komisja Bezpieczeństwa Publicznego i Zatrudnienia
wrzesień / październik	Informacja o oświadczeniach majątkowych złożonych Przewodniczącemu Sejmiku i Marszałkowi Województwa Podkarpackiego w 2020 r.	Kancelaria Sejmiku	Komisja Główna
październik	Informacja o działalności spółek z udziałem Województwa Podkarpackiego.	Biuro Nadzoru Właścicielskiego i Analiz Ekonomicznych	Komisja Budżetu Mienia i Finansów Komisja Rozwoju Regionalnego Komisja Gospodarki i Infrastruktury Komisja Rolnictwa, Rozwoju Obszarów Wiejskich i Ochrony Środowiska Komisja Ochrony Zdrowia, Polityki Prorodzinnej i Społecznej

<p>Sprawozdanie z analizy oświadczeń majątkowych złożonych przez: członków zarządu województwa, skarbnika województwa, sekretarza województwa, kierowników wojewódzkich samorządowych jednostek organizacyjnych, osób zarządzających i członków organu zarządzającego wojewódzkimi osobami prawnymi oraz osób wydających decyzje administracyjne w imieniu marszałka województwa zgodnie z art. 27c ustawy z dnia 5 czerwca 1998 r. o samorządzie województwa (Dz. U. z 2019 r., poz. 512 z późn. zm.).</p>	<p>Departament Organizacyjno-Prawny Oddział kadr i szkolenia</p>	<p>Komisja Główna</p>
<p>Informacja o realizacji scaleń gruntów na terenie województwa podkarpackiego w ramach PROW 2014-2020.</p>	<p>Departament Rolnictwa, Geodezji i Gospodarki Mieniem</p>	<p>Komisja Rolnictwa, Rozwoju Obszarów Wiejskich i Ochrony Środowiska</p>
<p>Informacja o realizacji zadań oświatowych w roku szkolnym 2019/2020.</p>	<p>Departament Edukacji, Nauki i Sportu</p>	<p>Komisja Edukacji, Kultury i Kultury Fizycznej</p>
<p>Przyjęcie uchwały w sprawie: 1. „Wojewódzkiego Programu Profilaktyki i Rozwiązywania Problemów Alkoholowych na lata 2021-2026”, 2. „Wojewódzkiego Programu Przeciwdziałania Narkomanii na lata 2021-2026”, 3. „Wojewódzkiego Programu Przeciwdziałania Przemocy w Rodzinie na lata 2021-2026”, 4. Wojewódzkiego Programu Na Rzecz Wyrównywania Szans Osób Niepełnosprawnych i Przeciwdziałania Ich Wykluczeniu Społecznemu na lata 2021-2030” Wojewódzkiego Programu Wspierania Rodziny i Systemu Pieczy Zastępczej na lata 2021-2030.</p>	<p>Regionalny Ośrodek Polityki Społecznej w Rzeszowie</p>	<p>Komisji Ochrony Zdrowia, Polityki Prorodzinnej i Społecznej</p>

październik / listopad	5. Sprawozdanie za I kwartał 2020 roku z wyjazdów zagranicznych Radnych Województwa Podkarpackiego.	Kancelaria Sejmiku	Komisja Współpracy z Zagranicą, Turystyki i Promocji
listopad	Raport z realizacji Strategii rozwoju województwa – Podkarpackie 2030.	Departament Rozwoju Regionalnego	Komisja Rozwoju Regionalnego
	Informacja o stanie zaawansowania prac nad audytem krajobrazowym.	Podkarpackie Biuro Planowania Przestrzennego w Rzeszowie	Komisja Rozwoju Regionalnego Komisja Rolnictwa, Rozwoju Obszarów Wiejskich i Ochrony Środowiska
	Przyjęcie sprawozdania z wyjazdów zagranicznych pracowników UMWP oraz przyjmowanych osób i delegacji zagranicznych przez UMWP za III kwartał 2020 r.	Kancelaria Zarządu	Komisja Współpracy z Zagranicą, Turystyki i Promocji
	Uchwała w sprawie Programu współpracy Samorządu Województwa Podkarpackiego z organizacjami pozarządowymi i innymi podmiotami prowadzącymi działalność pożytku publicznego na rok 2021.	Kancelaria Zarządu	wszystkie
	1. Prace nad przyjęciem budżetu Województwa Podkarpackiego na 2021 rok. Prace nad zmianą Wieloletniej Prognozy Finansowej Województwa Podkarpackiego.	Departament Budżetu i Finansów	wszystkie
listopad / grudzień	2.		

Ponadto:

- 1) W trakcie roku na sesje Sejmiku przedkładane będą projekty Uchwał w sprawie: zmian w budżecie, zmian w Wieloletniej Prognozie Finansowej, udzielenia poręczeń i pożyczek, zaciągnięcia kredytów i pożyczek oraz inne dotyczące gospodarki finansowej Samorządu, których podjęcie jest zastrzeżone do wyłącznej kompetencji Sejmiku Województwa.
- 2) W trakcie roku planowana będzie organizacja wyjazdowej sesji sejmiku woj. podkarpackiego według propozycji Kancelarii Sejmiku.

Przewodniczący Sejmiku Województwa Podkarpackiego

Jerzy Borcz

INFORMACJA
z działalności Zarządu Województwa Podkarpackiego
w okresie od 12 listopada 2019 r. do 3 grudnia 2019 r.

W okresie objętym niniejszą informacją Zarząd Województwa Podkarpackiego obradował na posiedzeniach:

- nr 95 w dniu 12 listopada 2019 r.
- nr 96 w dniu 13 listopada 2019 r.
- nr 97 w dniu 18 listopada 2019 r.
- nr 98 w dniu 19 listopada 2019 r.
- nr 99 w dniu 22 listopada 2019 r.
- nr 100 w dniu 25 listopada 2019 r.
- nr 101 w dniu 28 listopada 2019 r.
- nr 102 w dniu 3 grudnia 2019 r.

Przedmiotem 95. posiedzenia Zarządu Województwa Podkarpackiego w dniu 12 listopada 2019 r. były następujące tematy:

1. Podjęcie uchwał Zarządu Województwa Podkarpackiego w sprawie:

- aktualizacji Harmonogramu wdrażania Instrumentów Finansowych w ramach Regionalnego Programu Operacyjnego Województwa Podkarpackiego na lata 2014 – 2020,
- zatwierdzenia Listy ocenionych projektów oraz wyboru projektu do dofinansowania w trybie pozakonkursowym z Europejskiego Funduszu Rozwoju Regionalnego w ramach osi priorytetowej VI Spójność przestrzenna i społeczna, działania 6.5 Rewitalizacja przestrzeni regionalnej - Zintegrowane Inwestycje Terytorialne RPO WP na lata 2014-2020,
- wydłużenia terminu zakończenia realizacji projektu nr RPPK.03.03.01-18-0011/18 pn. „Ekomiasto Stalowa Wola – wymiana źródeł ciepła” realizowanego przez Gminę Stalowa Wola w ramach osi priorytetowej III Czysta energia w ramach działania 3.3 Poprawa jakości powietrza, poddziałania 3.3.1 Realizacja planów niskoemisyjnych – wymiana źródeł ciepła Regionalnego Programu Operacyjnego Województwa Podkarpackiego na lata 2014-2020,
- rozwiązania umowy o dofinansowanie projektu nr RPPK.01.04.01-18-0262/17-00 zawartej z IZOMET Stalowa Wola Spółka z ograniczoną odpowiedzialnością oraz zmiany Uchwały nr 330/7085/17 z dnia 17 sierpnia 2017 r. w sprawie wyboru projektów do dofinansowania z Europejskiego Funduszu Rozwoju Regionalnego w ramach osi priorytetowej I Konkurencyjna i innowacyjna gospodarka, działanie 1.4 Wsparcie MŚP, poddziałanie 1.4.1 Dotacje bezpośrednie, typ projektu Rozwój MŚP Regionalnego Programu Operacyjnego Województwa Podkarpackiego na lata 2014 – 2020 (nabór 2016),

- rozwiązania umowy o dofinansowanie projektu nr RPPK.01.04.01-18-0014/17 realizowanego przez PPHU "MARKO" Barbara Koziara oraz zmiany Uchwały nr 330/7085/17 z dnia 17 sierpnia 2017 r. w sprawie wyboru projektów do dofinansowania z Europejskiego Funduszu Rozwoju Regionalnego w ramach osi priorytetowej I Konkurencyjna i innowacyjna gospodarka, działanie 1.4 Wsparcie MŚP, poddziałanie 1.4.1 Dotacje bezpośrednie, typ projektu Rozwój MŚP Regionalnego Programu Operacyjnego Województwa Podkarpackiego na lata 2014 – 2020 (nabór 2016),
- określenia sposobu dokonywania przesunięć pomiędzy wydatkami w projektach dofinansowanych ze środków Regionalnego Programu Operacyjnego Województwa Podkarpackiego na lata 2014–2020 w ramach osi priorytetowej I Konkurencyjna i innowacyjna gospodarka, (nabory numer: RPPK.01.01.00-IZ.00-18-001/17, RPPK.01.02.00-IZ.00-18-002/16, RPPK.01.03.00-IZ.00-18-005/17),
- przyjęcia Roczego Planu Kontroli na rok 2020 Regionalnego Programu Operacyjnego Województwa Podkarpackiego na lata 2007-2013,
- wpisania programu rewitalizacji do Wykazu programów rewitalizacji gmin województwa podkarpackiego,
- wniesienia do Naczelnego Sądu Administracyjnego skargi kasacyjnej na wyrok Wojewódzkiego Sądu Administracyjnego w sprawie interpretacji podatkowej,
- przyjęcia założeń do umowy IRU,
- opinii do wniosku o wydanie decyzji o zezwoleniu na realizację inwestycji drogowej,
- opinii do wniosku o wydanie decyzji o zezwoleniu na realizację inwestycji drogowej,
- opinii do wniosku o wydanie decyzji o zezwoleniu na realizację inwestycji drogowej,
- opinii do wniosku o wydanie decyzji o zezwoleniu na realizację inwestycji drogowej,
- udzielenia upoważnienia w imieniu Województwa Podkarpackiego do wykonywania czynności wynikających z Umowy o dofinansowanie nr POIS.05.02.00-00-0026/17-00 dla Projektu „Budowa Podmiejskiej Kolei Aglomeracyjnej - PKA: Budowa i modernizacja linii kolejowych oraz infrastruktury przystankowej” w ramach działania 5.2 Rozwój transportu kolejowego poza TEN-T oś priorytetowa V: Rozwój transportu kolejowego w Polsce Programu Operacyjnego Infrastruktura i Środowisko 2014-2020,
- zmiany Uchwały Nr 92/2217/19 Zarządu Województwa Podkarpackiego w Rzeszowie z dnia 29 października 2019 r. w sprawie udzielenia pełnomocnictwa Dyrektorowi Podkarpackiego Zarządu Dróg Wojewódzkich w Rzeszowie,
- zmiany Uchwały Nr 41/1034/19 Zarządu Województwa Podkarpackiego w Rzeszowie z dnia 30 kwietnia 2019 r. w sprawie przyjęcia planu realizacji remontów chodników w ciągach dróg wojewódzkich w 2019 roku,
- zmiany Uchwały Nr 21/481/19 Zarządu Województwa Podkarpackiego w Rzeszowie z dnia 5 lutego 2019r. w sprawie przyjęcia planu realizacji budów chodników w ciągach dróg wojewódzkich w 2019 roku,
- powołania komisji wyborczej do dokonania wyboru Przedstawicieli Młodzieżowego Sejmiku Województwa Podkarpackiego,
- zmiany zakresu rzeczowo-finansowego zadań realizowanych przez Departament Promocji, Turystyki i Współpracy Gospodarczej w ramach budżetu Województwa Podkarpackiego na 2019 r.,
- podpisania Porozumienia pomiędzy Województwem Podkarpackim a Portem Lotniczym „Rzeszów – Jasionka” Sp. z o.o. dot. wspólnej organizacji wydarzenia pn. „Mikołaj ląduje w Podkarpackim”,

- wyrażenia zgody na podpisanie listu intencyjnego dotyczącego reaktywacji subregionu ROZTOCZE jako jednej marki turystycznej,
 - reprezentowania Województwa Podkarpackiego na Nadzwyczajnym Zgromadzeniu Wspólników Spółki „Uzdrowisko Horyniec” Sp. z o.o.,
 - wyrażenia zgody na utworzenie przez dyrektora Pedagogicznej Biblioteki Wojewódzkiej w Krośnie stanowiska wicedyrektora,
 - zatwierdzenia Regulaminu Organizacyjnego Pedagogicznej Biblioteki Wojewódzkiej w Krośnie,
 - wystąpienia do związków zawodowych zrzeszających nauczycieli w celu uzgodnienia zmian do regulaminu określającego dodatki do wynagrodzenia zasadniczego nauczycieli, wynagrodzenia za godziny ponadwymiarowe i godziny doraźnych zastępstw,
 - upoważnienia do zaciągnięcia zobowiązań,
 - wyrażenia zgody na przeprowadzenie promocji „Programu Podkarpacki Naturalny Wypas II” w ramach Kampanii informacyjno - promocyjnej oraz szkoleniowo – informacyjnej (promocja produktów pochodzenia zwierzęcego z uwzględnieniem ich walorów smakowych i zdrowotnych oraz sposobu ich wytwarzania ukierunkowane na edukację konsumenta),
 - nabycia służebności gruntowej,
 - wyrażenia zgody na zmianę terminu zakończenia realizacji zadania i złożenia Rozliczenia z realizacji zadania w ramach Podkarpackiego Programu Odnowy Wsi na lata 2017-2020 w 2019 roku na realizację I etapu koncepcji „Uniwersytetu Samorządności”,
 - wyrażenia zgody na zmianę terminu zakończenia realizacji zadania i złożenia Rozliczenia z realizacji zadania w ramach Podkarpackiego Programu Odnowy Wsi na lata 2017-2020 w 2019 roku,
 - ustalenia terminu oceny efektywności realizacji Lokalnych Strategii Rozwoju przez Lokalne Grupy Rybackie (LGR) oraz udzielenia upoważnienia do zatwierdzenia opracowanego przez LGR programu naprawczego w przypadku negatywnej oceny efektywności realizacji LSR,
 - zmiany Uchwały nr 37/969/19 Zarządu Województwa Podkarpackiego w Rzeszowie z dnia 10 kwietnia 2019 r. w sprawie udzielonej dotacji w 2019 roku z budżetu Województwa Podkarpackiego na dofinansowanie zadań z zakresu pomocy społecznej w ramach Wojewódzkiego Programu Pomocy Społecznej na lata 2016 – 2023,
 - zmiany w składzie Rady Społecznej przy Wojewódzkiej Stacji Pogotowia Ratunkowego w Rzeszowie oraz dokonania zmiany w uchwale w sprawie powołania tej Rady,
 - ogłoszenia konkursu na stanowisko dyrektora Wojewódzkiej Stacji Pogotowia Ratunkowego w Przemyślu Samodzielnego Publicznego Zakładu Opieki Zdrowotnej,
 - zmiany Uchwały Nr 62/1555/19 Zarządu Województwa Podkarpackiego w Rzeszowie z dnia 16 lipca 2019 r. w sprawie przyznania dotacji celowej dla Klinicznego Szpitala Wojewódzkiego Nr 2 im. Św. Jadwigi Królowej w Rzeszowie na realizację zadania „Modernizacja aparatury medycznej w Klinicznym Szpitalu Wojewódzkim Nr 2 im. Św. Jadwigi Królowej w Rzeszowie”.
- 2. Wydanie postanowienia Zarządu Województwa Podkarpackiego w sprawie:**
- uzgodnienia projektu miejscowego planu zagospodarowania przestrzennego Nr 2/2018 przy autostradzie A4, po stronie północnej,

- uzgodnienia projektu miejscowego planu zagospodarowania przestrzennego „Słowackiego V”.

3. Pozostałe tematy.

- Informacja o zleceniach płatności ze środków EFRR i EFS przekazanych do Banku Gospodarstwa Krajowego oraz o płatnościach dokonanych na rzecz beneficjentów przez Instytucję Zarządzającą oraz Instytucję Pośredniczącą – Wojewódzki Urząd Pracy w Rzeszowie w ramach RPO WP 2014 – 2020 w październiku 2019 r.
- Informacja dotycząca realokacji środków w ramach RPO WP 2014 – 2020.
- Informacja dotycząca realokacji środków w ramach osi priorytetowej II Cyfrowe Podkarpackie oraz IV Ochrona środowiska naturalnego i dziedzictwa kulturowego RPO WP 2014 – 2020.
- Informacja w sprawie rozstrzygnięcia możliwości zwiększenia wartości dofinansowania dla projektów PWSZ w Krośnie i PWSW w Przemyśle realizowanych w ramach Poddziałania 6.4.2 – Kształcenie zawodowe i ustawiczne oraz PWSZ (typ2) SzOOP RPO WP na lata 2014 – 2020.
- Informacja w sprawie możliwości zwiększenia kwoty dofinansowania dla projektu pn. „Tworzenie warunków dla rozwoju przedsiębiorczości na terenie ROF – II etap” realizowanego w ramach Działania 1.5 Promowanie przedsiębiorczości – Zintegrowane Inwestycje Terytorialne.
- Informacja na temat udzielania pomocy indywidualnej projektom realizowanym w ramach Regionalnego Programu Operacyjnego Województwa Podkarpackiego 2014 – 2020 – stan na dzień 4 listopada 2019 r.
- Informacja nt. spotkania w Zagórzu i Sanoku w dniu 8 listopada 2019 r. w sprawie organizacji transportu publicznego w powiecie sanockim.

Przedmiotem 96. posiedzenia Zarządu Województwa Podkarpackiego w dniu 13 listopada 2019 r. były następujące tematy:

1. Podjęcie uchwał Zarządu Województwa Podkarpackiego w sprawie:

- przyjęcia projektu Uchwały Budżetowej Województwa Podkarpackiego na 2020 rok,
- przyjęcia projektu Wieloletniej Prognozy Finansowej Województwa Podkarpackiego na lata 2020 – 2042,
- zmian w budżecie Województwa Podkarpackiego na 2019 r.,
- zmiany Uchwały Nr 21/476/19 Zarządu Województwa Podkarpackiego w Rzeszowie z dnia 5 lutego 2019 r. w sprawie planu wydatków na zakup środków żywności i usług cateringowo – gastronomicznych ujętych w budżecie Województwa Podkarpackiego na 2019 r.

2. Przyjęcie projektu uchwały Sejmiku Województwa podkarpackiego w sprawie:

- dopuszczenia zapłaty opłat stanowiących dochody budżetu Województwa Podkarpackiego instrumentem płatniczym.

Przedmiotem 97. posiedzenia Zarządu Województwa Podkarpackiego w dniu 18 listopada 2019 r. były następujące tematy:

Podjęcie uchwał Zarządu Województwa Podkarpackiego w sprawie:

- zmiany uchwały w sprawie powołania komisji wyborczej do dokonania wyboru Przedstawicieli Młodzieżowego Sejmiku Województwa Podkarpackiego,
- zmian w budżecie Województwa Podkarpackiego na 2019 rok.

Przedmiotem 98. Posiedzenia Zarządu Województwa Podkarpackiego w dniu 19 listopada 2019 r. były następujące tematy:

I. Przyjęcie projektów uchwał Sejmiku Województwa Podkarpackiego w sprawie:

- zmiany Uchwały w sprawie udzielenia dotacji na prace konserwatorskie, restauratorskie lub roboty budowlane przy zabytkach wpisanych do rejestru zabytków, położonych na obszarze województwa podkarpackiego,
- zmian w budżecie Województwa Podkarpackiego na 2019 rok,
- zmian w Wieloletniej Prognozie Finansowej Województwa Podkarpackiego na lata 2019 – 2042.

II. Zaopiniowanie projektu uchwały Sejmiku Województwa Podkarpackiego w sprawie:

- zmian w składzie osobowym Komisji Rolnictwa, Rozwoju Obszarów Wiejskich i Ochrony Środowiska,
- wyrażenia zgody na przystąpienie Województwa Podkarpackiego – Regionalnego Ośrodka Polityki Społecznej w Rzeszowie do realizacji projektu pozakonkursowego pod nazwą „Koordynacja sektora ekonomii społecznej w województwie podkarpackim w latach 2020-2022” w ramach RPO WP 2014-2020,
- wyrażenia zgody na przystąpienie Województwa Podkarpackiego – Regionalnego Ośrodka Polityki Społecznej w Rzeszowie do realizacji projektu konkursowego, jako partnera w ramach PO WER 2014-2020 nr naboru POWR.02.09.00-IP.03-00-007/19.

III. Podjęcie uchwał Zarządu Województwa Podkarpackiego w sprawie:

- określenia szczegółowego zakresu współzarządzania zbiorami danych w związku z realizacją Regionalnego Programu Operacyjnego Województwa Podkarpackiego na lata 2014-2020,
- przyjęcia zaktualizowanej Instrukcji Wykonawczej Instytucji Zarządzającej Regionalnym Programem Operacyjnym Województwa Podkarpackiego na lata 2014-2020,
- zmiany Uchwały Nr 393/8209/18 Zarządu Województwa Podkarpackiego w Rzeszowie z dnia 23 stycznia 2018 r. w sprawie przyjęcia wzoru umowy o dofinansowanie Projektu w ramach Regionalnego Programu Operacyjnego Województwa Podkarpackiego na lata 2014-2020,
- decyzji o realizacji projektu własnego RPPK.05.01.00-18-0004/18 pn. „Rozbudowa drogi wojewódzkiej nr 881 Sokołów Małopolski – Łańcut – Kańczuga – Żurawica na odcinku Czarna – Łańcut wraz z budową mostu na rzece Wisłok i Mikośka + ul. Kraszewskiego w Łańcut – etap I” w ramach osi priorytetowych I – VI Regionalnego Programu Operacyjnego Województwa Podkarpackiego na lata 2014-2020,

- wydłużenia terminu zakończenia realizacji projektu nr RPPK.04.04.00-18-0110/16 pn. „Kompleksowa ochrona dziedzictwa kulturowego na terenie MOF Sanok-Lesko – adaptacja ruin Zespołu Klasztornego Karmelitów Bosych na centrum kultury w Zagórz” realizowanego przez Gminę Zagórz w ramach Regionalnego Programu Operacyjnego Województwa Podkarpackiego na lata 2014-2020,
- przyjęcia zakresu rzeczowo-finansowego zadań budżetowych na 2019r. realizowanych przez Wojewódzki Urząd Pracy w Rzeszowie nadzorowanych przez Departament Gospodarki Regionalnej,
- zmiany uchwały Zarządu Województwa Podkarpackiego w Rzeszowie Nr 437/9108/18 z dnia 5 czerwca 2018 roku w sprawie powołania składu osobowego Rady Projektowej dla projektu pn. Podkarpacka Platforma Wsparcia Biznesu,
- powołania Komitetu Sterującego dla projektu pn. Zintegrowany i uspołeczniony model planowania przestrzennego poprzez opracowanie Strategii Przestrzennej Rzeszowskiego Obszaru Funkcjonalnego,
- powołania Zespołu Zarządzania Projektem dla projektu pn. Zintegrowany i uspołeczniony model planowania przestrzennego poprzez opracowanie Strategii Przestrzennej Rzeszowskiego Obszaru Funkcjonalnego,
- udzielenia pełnomocnictwa,
- zmiany uchwały Nr 35/884/19 Zarządu Województwa Podkarpackiego w Rzeszowie z dnia 2 kwietnia 2019 r. w sprawie przyjęcia planu rzeczowo – finansowego Podkarpackiego Zarządu Dróg Wojewódzkich w Rzeszowie na 2019 r.,
- opinii do wniosku o wydanie decyzji o zezwoleniu na realizację inwestycji drogowej,
- opinii do wniosku o wydanie decyzji o zezwoleniu na realizację inwestycji drogowej,
- udzielenia pożyczki Muzeum Podkarpackiemu w Krośnie,
- wyboru podmiotu uprawnionego do przeprowadzenia badania sprawozdania finansowego instytucji kultury podległej Samorządowi Województwa,
- zatwierdzenia listy rankingowej wniosków o przyznanie stypendium w ramach projektu pn. „Wsparcie stypendialne dla uczniów zdolnych – szkolnictwo ogólne – rok szkolny 2019/2020”,
- zmiany liczby/proporcji stypendiów i zatwierdzenia list rankingowych wniosków o przyznanie stypendium w ramach projektu pn. Wsparcie stypendialne dla uczniów zdolnych – szkolnictwo zawodowe – rok szkolny 2019/2020,
- udzielenia dotacji na realizację zadań w ramach sportu kwalifikowanego w 2019 roku,
- udzielenia dotacji na realizację zadań w ramach sportu kwalifikowanego w 2019 roku,
- wyrażenia zgody na współorganizację Konferencji pt. „Wykorzystanie użytków zielonych do towarowego chowu zwierząt trawożernych” w ramach zadania pn. „Organizacja, współudział i uczestnictwo w konkursach, szkoleniach i konferencjach o tematyce rolniczej,
- podjęcia działań zmierzających do nabycia prawa wieczystego użytkowania do nieruchomości położonej w Przemyślu,
- wyrażenia opinii o projekcie Programu Ochrony Środowiska dla Powiatu Tarnobrzeskiego na lata 2019-2022 z Perspektywą do roku 2026,

- odmowy przywrócenia terminu do wykonania przez podmiot ubiegający się o przyznanie pomocy określonych czynności w toku postępowania w sprawie o przyznanie pomocy,
- zmiany Uchwały Nr 35/898/19 Zarządu Województwa Podkarpackiego w Rzeszowie z dnia 2 kwietnia 2019 r. w sprawie finansowania zadań Samorządu Województwa Podkarpackiego ze środków Państwowego Funduszu Rehabilitacji Osób Niepełnosprawnych przyjętych Uchwałą Nr VI/98/19 Sejmiku Województwa Podkarpackiego z dnia 25 marca 2019 r., ze zmianami,
- zmiany Uchwały Nr 3/93/18 Zarządu Województwa Podkarpackiego w Rzeszowie z dnia 27 listopada 2018 r. w sprawie zatwierdzenia preliminarza kosztów działania na rok 2019 Zakładu Aktywności Zawodowej w Maliniu ze zmianami,
- zmiany Uchwały Nr 3/94/18 Zarządu Województwa Podkarpackiego w Rzeszowie z dnia 27 listopada 2018 r. w sprawie zatwierdzenia preliminarza kosztów działania na rok 2019 Zakładu Aktywności Zawodowej w Nowej Sarzynie ze zmianami,
- zmiany Uchwały Nr 3/95/18 Zarządu Województwa Podkarpackiego w Rzeszowie z dnia 27 listopada 2018 r. w sprawie zatwierdzenia preliminarza kosztów działania na rok 2019 Zakładu Aktywności Zawodowej w Rymanowie Zdroju ze zmianami,
- zmiany Uchwały Nr 3/88/18 Zarządu Województwa Podkarpackiego w Rzeszowie z dnia 27 listopada 2018 r. w sprawie zatwierdzenia preliminarza kosztów działania na rok 2019 Zakładu Aktywności Zawodowej w Woli Rafałowskiej ze zmianami,
- zmiany Uchwały Nr 3/89/18 Zarządu Województwa Podkarpackiego w Rzeszowie z dnia 27 listopada 2018 r. w sprawie zatwierdzenia preliminarza kosztów działania na rok 2019 Zakładu Aktywności Zawodowej w Woli Żyrakowskiej ze zmianami,
- zmiany Uchwały Nr 48/1202/19 Zarządu Województwa Podkarpackiego w Rzeszowie z dnia 28 maja 2019 r. w sprawie zatwierdzenia preliminarza kosztów działania od 1 czerwca do 31 grudnia 2019 r. Zakładu Aktywności Zawodowej w Budach Głogowskich ze zmianami,
- zmiany Uchwały Nr 3/91/18 Zarządu Województwa Podkarpackiego w Rzeszowie z dnia 27 listopada 2018 r. w sprawie zatwierdzenia preliminarza kosztów działania na rok 2019 Zakładu Aktywności Zawodowej Nr 1 w Krośnie ze zmianami,
- zmiany Uchwały Nr 3/92/18 Zarządu Województwa Podkarpackiego w Rzeszowie z dnia 27 listopada 2018 r. w sprawie zatwierdzenia preliminarza kosztów działania na rok 2019 Zakładu Aktywności Zawodowej Nr 2 w Krośnie ze zmianami,
- zmiany Uchwały Nr 3/90/18 Zarządu Województwa Podkarpackiego w Rzeszowie z dnia 27 listopada 2018 r. w sprawie zatwierdzenia preliminarza kosztów działania na rok 2019 Zakładu Aktywności Zawodowej w Jarosławiu ze zmianami,
- zmiany Uchwały Nr 3/85/18 Zarządu Województwa Podkarpackiego w Rzeszowie z dnia 27 listopada 2018 r. w sprawie zatwierdzenia preliminarza kosztów działania na rok 2019 Zakładu Aktywności Zawodowej w Rzeszowie, którego organizatorem jest Polski Związek Organizatorów Zakładów Aktywności Zawodowej i Warsztatów Terapii Zajęciowej ze zmianami,

- zmiany Uchwały Nr 3/96/18 Zarządu Województwa Podkarpackiego w Rzeszowie z dnia 27 listopada 2018 r. w sprawie zatwierdzenia preliminarza kosztów działania na rok 2019 Zakładu Aktywności Zawodowej w Starych Oleszycach ze zmianami,
- zmiany Uchwały Nr 3/87/18 Zarządu Województwa Podkarpackiego w Rzeszowie z dnia 27 listopada 2018 r. w sprawie zatwierdzenia preliminarza kosztów działania na rok 2019 Zakładu Aktywności Zawodowej w Woli Dalszej ze zmianami,
- uznania za celową realizację zadania publicznego pod nazwą „Nie daj się wypalić jak FENIKS edycja 3 – Przeprowadzenie profesjonalnych szkoleń dla członków 6 Zespołów Interdyscyplinarnych z terenu 2 powiatów woj. Podkarpackiego” przez Fundację Na rzecz Przeciwdziałania Przemocy – FENIKS,
- przyznania dotacji podmiotowej dla Klinicznego Szpitala Wojewódzkiego Nr 1 im. Fryderyka Chopina w Rzeszowie na realizację zadania „Wykonanie niezbędnych remontów w budynku Podkarpackiego Centrum Onkologii”,
- zmiany Uchwały Nr 53/1324/19 Zarządu Województwa Podkarpackiego w Rzeszowie z dnia 13 czerwca 2019 r. w sprawie przyznania dotacji celowej dla Klinicznego Szpitala Wojewódzkiego Nr 1 im. Fryderyka Chopina w Rzeszowie na realizację zadania „Montaż instalacji fotowoltaicznych w Klinicznym Szpitalu Wojewódzkim Nr 1 im. Fryderyka Chopina w Rzeszowie”,
- przyznania dotacji celowej dla Wojewódzkiej Stacji Pogotowia Ratunkowego w Przemyślu na realizację zadania „Dofinansowanie zakupu ambulansów z wyposażeniem dla Wojewódzkiej Stacji Pogotowia Ratunkowego w Przemyślu”,
- upoważnienia do zaciągnięcia zobowiązań,
- zawarcia aneksu do Umowy nr OR-IV.273.2.22.2018 z dnia 27 czerwca 2018 roku,
- zmiany Uchwały Nr 21/481/19 Zarządu Województwa Podkarpackiego w Rzeszowie z dnia 5 lutego 2019r. w sprawie przyjęcia planu realizacji budów chodników w ciągach dróg wojewódzkich w 2019 roku,
- udzielenia upoważnienia Dyrektorowi Regionalnego Ośrodka Polityki Społecznej w Rzeszowie,
- uznania za celową realizację zadania publicznego pod nazwą „Uśmiech dziecka”,
- zmian w budżecie Województwa Podkarpackiego na 2019 rok,
- zmiany Uchwały Nr 21/476/19 Zarządu Województwa Podkarpackiego w Rzeszowie z dnia 5 lutego 2019 r. w sprawie planu wydatków na zakup środków żywności i usług cateringowo – gastronomicznych ujętych w budżecie Województwa Podkarpackiego na 2019 r.,
- odwołania dyrektora Klinicznego Szpitala Wojewódzkiego Nr 1 im. Fryderyka Chopina w Rzeszowie,
- powierzenia pełnienia obowiązków dyrektora Klinicznego Szpitala Wojewódzkiego Nr 1 im. Fryderyka Chopina w Rzeszowie.

IV. Wydanie postanowień Zarządu Województwa Podkarpackiego w sprawie:

- zaliczenia wpłat dokonanych przez Beneficjenta – Aleksandra Szkaradek na poczet należności głównej z tytułu zwrotu środków przeznaczonych na realizację programów finansowanych z udziałem środków europejskich,

wynikających z prawomocnej Decyzji Nr RPPK.IZ.UMWPK_ O0680/15/01 Zarządu Województwa Podkarpackiego z dnia 8 listopada 2016 r. oraz na poczet odsetek za zwłokę,

- uzgodnienia projektu miejscowego planu zagospodarowania przestrzennego Nr 304/9/2018 w rejonie al. Powstańców Warszawy w Rzeszowie – część I,
- uzgodnienia projektu Miejscowego Planu Zagospodarowania Przestrzennego Nr 146/1/2007 – I w rejonie ujścia Strugu w Rzeszowie.

V. Wydanie decyzji Zarządu Województwa Podkarpackiego w sprawie:

- utrzymania w mocy decyzji Dyrektora Wojewódzkiego Urzędu Pracy w Rzeszowie nr BF.534.1.2.1.2019 z dnia 30 sierpnia 2019 r.

VI. Informacje dla Zarządu Województwa Podkarpackiego:

1. Zbiorcza informacja o zleceniach płatności, dotyczących POWER Perspektywy Finansowej 2014-2020, przekazanych do Banku Gospodarstwa Krajowego oraz płatnościach dokonanych przez BGK w miesiącu październiku 2019 r.
2. Informacja o zwrotach środków dokonanych na rachunek Ministra Finansów, dotyczących płatności ze środków europejskich zrealizowanych przez Bank Gospodarstwa Krajowego, odnoszących się do projektów Perspektywy Finansowej Programu Operacyjnego Kapitał Ludzki na lata 2007 – 2013.
3. Sprawozdania z wykonania planów finansowych na 30 września 2019 r. instytucji kultury, których organizatorem jest Województwo Podkarpackie.

Przedmiotem 99. posiedzenia Zarządu Województwa Podkarpackiego w dniu 22 listopada 2019 r. były następujące tematy:

Podjęcie uchwał Zarządu Województwa Podkarpackiego w sprawie:

- zatwierdzenia wyboru Przedstawicieli Młodzieżowego Sejmiku Województwa Podkarpackiego.

Przedmiotem 100. posiedzenia Zarządu Województwa Podkarpackiego w dniu 25 listopada 2019 r. były następujące tematy:

Podjęcie uchwał Zarządu Województwa Podkarpackiego w sprawie:

- przyjęcia Harmonogramu naborów wniosków o dofinansowanie w trybie konkursowym dla Regionalnego Programu Operacyjnego Województwa Podkarpackiego na lata 2014-2020 na 2020 rok,
- zatwierdzenia Wykazu kandydatów na ekspertów Regionalnego Programu Operacyjnego Województwa Podkarpackiego na lata 2014-2020,
- przyjęcia projektu zmiany Szczegółowego Opisu Osi Priorytetowych Regionalnego Programu Operacyjnego Województwa Podkarpackiego na lata 2014-2020,
- przyjęcia zaktualizowanej Instrukcji Wykonawczej Instytucji Zarządzającej Regionalnym Programem Operacyjnym Województwa Podkarpackiego na lata 2014-2020,

- przyjęcia zaktualizowanej Instrukcji przygotowania programów rewitalizacji w zakresie wsparcia w ramach Regionalnego Programu Operacyjnego Województwa Podkarpackiego na lata 2014–2020,
- przyjęcia Regulaminu konkursu dla naboru wniosków o dofinansowanie projektów ze środków Europejskiego Funduszu Rozwoju Regionalnego w trybie konkursowym w ramach osi priorytetowej III Czysta energia, działanie 3.3 Poprawa jakości powietrza, poddziałanie 3.3.1 Realizacja planów niskoemisyjnych – budynki pasywne Regionalnego Programu Operacyjnego Województwa Podkarpackiego na lata 2014 – 2020 – Numer RPPK.03.03.01-IZ.00-18-004/19,
- ogłoszenia naboru wniosków o dofinansowanie projektów ze środków Europejskiego Funduszu Rozwoju Regionalnego w trybie konkursowym w ramach osi priorytetowej III Czysta energia, działanie 3.3 Poprawa jakości powietrza, poddziałanie 3.3.1 Realizacja planów niskoemisyjnych – budynki pasywne Regionalnego Programu Operacyjnego Województwa Podkarpackiego na lata 2014 – 2020 – Numer RPPK.03.03.01-IZ.00-18-004/19,
- wyboru do dofinansowania z Europejskiego Funduszu Rozwoju Regionalnego trzech projektów z listy rezerwowej w ramach konkursu ogólnego nr RPPK.06.01.00-IZ.00-18-001/17 w osi priorytetowej VI Spójność przestrzenna i społeczna, działaniu 6.1 Rozwój potencjału endogenicznego regionu RPO WP na lata 2014-2020 oraz zmiany Uchwały Nr 413/8638/18 Zarządu Województwa Podkarpackiego w Rzeszowie z dnia 27 marca 2018 r.,
- wydłużenia terminu realizacji projektu nr RPPK.03.01.00-18-0036/17 realizowanego przez Gminę Czermin w ramach Regionalnego Programu Operacyjnego Województwa Podkarpackiego na lata 2014-2020,
- wydłużenia terminu zakończenia realizacji projektu nr RPPK.03.01.00-18-0060/17, pn. „Odnawialne źródła energii dla mieszkańców Gminy Zagórz i Gminy Dydnia”, realizowanego przez Gminę Zagórz w ramach osi priorytetowej III „Czysta energia”, Regionalnego Programu Operacyjnego Województwa Podkarpackiego na lata 2014-2020,
- wydłużenia terminu zakończenia realizacji projektu nr RPPK.05.04.00-18-0002/16 pn. „Rozwój transportu niskoemisyjnego na obszarze Miejskiego Obszaru Funkcjonalnego Krosno” realizowanego przez Gminę Miasto Krosno w ramach Regionalnego Programu Operacyjnego Województwa Podkarpackiego na lata 2014-2020,
- rozwiązania umowy nr RPPK.03.02.00-18-0020/18-00 z dnia 20 grudnia 2018 r. o dofinansowanie projektu „Przebudowa gospodarki cieplnej budynku zajmowanego przez SPG ZOZ w Miejscu Piastowym wraz z montażem instalacji OZE” realizowanego przez Gminę Miejsce Piastowe w ramach Regionalnego Programu Operacyjnego Województwa Podkarpackiego na lata 2014-2020,
- przyjęcia stanowiska dotyczącego osiągnięcia wskaźnika rezultatu realizacji projektu *Wzrost zatrudnienia we wspieranych przedsiębiorstwach (CI 8) [EPC]* przez Beneficjenta KORPORACJA VIP Spółka z ograniczoną odpowiedzialnością, ul. Ceramiczna 3, 38 -120 Czudec, realizującą projekt nr RPPK.01.04.01-18-0388/16 w ramach Regionalnego Programu Operacyjnego Województwa Podkarpackiego na lata 2014-2020,
- zmiany Uchwały Nr 62/1523/19 z dnia 16 lipca 2019 r. w sprawie wyboru projektów do dofinansowania z Europejskiego Funduszu Rozwoju Regionalnego w ramach osi priorytetowej I *Konkurencyjna i innowacyjna gospodarka*, działanie 1.4 *Wsparcie MŚP*, poddziałanie 1.4.1 *Dotacje bezpośrednie*, typ projektu *Rozwój MŚP* Regionalnego Programu Operacyjnego Województwa Podkarpackiego na

lata 2014-2020 (nabór nr RPPK.01.04.01-IZ-00-18-005/18 regionalna pomoc inwestycyjna),

- przyjęcia Regulaminu konkursu zamkniętego dla naboru wniosków o dofinansowanie projektów ze środków Europejskiego Funduszu Rozwoju Regionalnego w ramach I Osi priorytetowej, Działanie 1.2 *Badania przemysłowe, prace rozwojowe oraz ich wdrożenia*, Typ projektu: *Prace B+R* Regionalnego Programu Operacyjnego Województwa Podkarpackiego na lata 2014–2020 – Numer RPPK.01.02.00-IZ.00-18-013/19,
- ogłoszenia naboru wniosków o dofinansowanie projektów ze środków Europejskiego Funduszu Rozwoju Regionalnego w trybie konkursowym w ramach I Osi priorytetowej, Działanie 1.2 *Badania przemysłowe, prace rozwojowe oraz ich wdrożenia*, Typ projektu: *Prace B+R* Regionalnego Programu Operacyjnego Województwa Podkarpackiego na lata 2014–2020 – Numer RPPK.01.02.00-IZ.00-18-013/19,
- przyjęcia stanowiska dotyczącego sieci ciepłowniczych w ramach RPO WP 2014-2020, w związku z trwającą procedurą notyfikacji pomocy do KE,
- zmiany uchwały nr 67/1774/19 z dnia 19 sierpnia 2019 r., zmienionej uchwałą nr 80/2044/19 z dnia 30 września 2019 r.,
- promocji Województwa Podkarpackiego oraz Regionalnej Strategii Innowacji,
- zawarcia aneksu do Umowy nr OR-IV.273.2.22.2018 z dnia 27 czerwca 2018 roku,
- zawarcia aneksu nr 2 do Umowy nr OR-IV.273.2.34.2018 z dnia 13 września 2018r.,
- przyjęcia pomocy rzeczowej od Gminy Wiśniowa,
- zmiany zakresu rzeczowo-finansowego zadań realizowanych przez Kancelarię Sejmiku w ramach budżetu Województwa Podkarpackiego na 2019 r.,
- wyboru ofert w ramach otwartego konkursu ofert na dofinansowanie w roku 2019 zadań własnych realizowanych przez organizacje z udziałem środków zewnętrznych,
- zmiany uchwały Nr 99/2358/19 Zarządu Województwa Podkarpackiego w Rzeszowie z dnia 22 listopada 2019 r., w sprawie zatwierdzenia wyboru Przedstawicieli Młodzieżowego Sejmiku Województwa Podkarpackiego,
- odwołania dyrektora Zespołu Parków Krajobrazowych w Przemyślu,
- zmiany uchwały nr 404/8480/18 z dnia 6 marca 2018 roku w sprawie powołania komisji konkursowej do spraw przyznawania statusu Miejsca Przyjaznego Rowerzystom na Wschodnim Szlaku Rowerowym Green Velo,
- zasad współpracy w ramach systemu rekomendacji Miejsc Przyjaznych Rowerzystom na portalu www.greenvelo.pl,
- wyrażenia zgody na wysyłanie pocztą elektroniczną przez Zarząd Spółki NSS NET Spółka z ograniczoną odpowiedzialnością zawiadomień o zwoływaniu Zgromadzeń Wspólników,
- złożenia oświadczenia o uczestnictwie Województwa Podkarpackiego w Spółce POLREGIO Spółka Akcyjna,
- reprezentowania Województwa Podkarpackiego na Nadzwyczajnym Walnym Zgromadzeniu Spółki Podkarpackie Centrum Hurtowe AGROHURT Spółka Akcyjna,
- umieszczenia w porządku obrad najbliższego Walnego Zgromadzenia Podkarpackiego Centrum Hurtowego AGROHURT Spółka Akcyjna punktu dotyczącego powołania członka Rady Nadzorczej,

- wystąpienia do Prezydenta Miasta Rzeszowa o uzgodnienie odwołania ze stanowiska dyrektora,
- wyboru podmiotu uprawnionego do przeprowadzenia badania sprawozdania finansowego instytucji kultury podległej Samorządowi Województwa,
- wyrażenia woli zabezpieczenia środków finansowych na pokrycie wkładu własnego do zadania pn. Wyposażenie Działu Konserwacji Dzieł Sztuki Muzeum – Zamek w Łańcucie,
- zatwierdzenia listy rankingowej wniosków o przyznanie stypendium Marszałka Województwa Podkarpackiego w roku akademickim 2019/2020,
- wydania opinii do dokumentu pn.: „Projekt założeń do planu zaopatrzenia w ciepło, energię elektryczną i paliwa gazowe dla Gminy Olszanica”,
- wyrażenia zgody dla Wojewódzkiego Szpitala Podkarpackiego im. Jana Pawła II w Krośnie na przekazanie w formie darowizny ambulansu Peugeot Boxter,
- wyrażenia zgody dla Wojewódzkiego Szpitala Podkarpackiego im. Jana Pawła II w Krośnie na zbycie telefonów komórkowych,
- powołania Rady Społecznej przy Wojewódzkim Ośrodku Terapii Uzależnienia od Alkoholu i Współuzależnienia w Stalowej Woli,
- zmiany Uchwały Nr 27/698/19 Zarządu Województwa Podkarpackiego w Rzeszowie z dnia 5 marca 2019 r. w sprawie przyznania dotacji celowej dla Klinicznego Szpitala Wojewódzkiego Nr 2 im. Św. Jadwigi Królowej w Rzeszowie na realizację zadania „Utworzenie Ośrodka Leczenia Mukowiscydozy Dzieci”,
- zatwierdzenia preliminarza kosztów działania na rok 2020 Zakładu Aktywności Zawodowej w Budach Głogowskich,
- zatwierdzenia preliminarza kosztów działania na rok 2020 Zakładu Aktywności Zawodowej w Nowej Sarzynie,
- zatwierdzenia preliminarza kosztów działania na rok 2020 Zakładu Aktywności Zawodowej w Rymanowie Zdroju,
- zatwierdzenia preliminarza kosztów działania na rok 2020 Zakładu Aktywności Zawodowej w Rzeszowie, którego organizatorem jest Fundacja In Corpore,
- zatwierdzenia preliminarza kosztów działania na rok 2020 Zakładu Aktywności Zawodowej w Rzeszowie, którego organizatorem jest Polski Związek Organizatorów Zakładów Aktywności Zawodowej i Warsztatów Terapii Zajęciowej,
- zatwierdzenia preliminarza kosztów działania na rok 2020 Zakładu Aktywności Zawodowej w Jarosławiu,
- zatwierdzenia preliminarza kosztów działania na rok 2020 Zakładu Aktywności Zawodowej w Starych Oleszycach,
- zatwierdzenia preliminarza kosztów działania na rok 2020 Zakładu Aktywności Zawodowej w Woli Dalszej,
- zatwierdzenia preliminarza kosztów działania na rok 2020 Zakładu Aktywności Zawodowej w Woli Żyrakowskiej,
- zatwierdzenia preliminarza kosztów działania na rok 2020 Zakładu Aktywności Zawodowej w Woli Rafałowskiej,
- zatwierdzenia preliminarza kosztów działania na rok 2020 Zakładu Aktywności Zawodowej Nr 1 w Krośnie,
- zatwierdzenia preliminarza kosztów działania na rok 2020 Zakładu Aktywności Zawodowej Nr 2 w Krośnie,
- zatwierdzenia preliminarza kosztów działania na rok 2020 Zakładu Aktywności Zawodowej w Maliniu,

- uchwałę Zarządu w sprawie zmian w budżecie Województwa Podkarpackiego na 2019 r.,
- uchwałę Zarządu w sprawie planu finansowego zadań z zakresu administracji rządowej oraz innych zadań zleconych Województwu Podkarpackiemu ustawami na 2019 r.

Przyjęcie uchwał Sejmiku Województwa Podkarpackiego w sprawie:

- upoważnienia dyrektora Podkarpackiego Centrum Edukacji Nauczycieli w Rzeszowie,
- uchylenia Uchwały Nr LIX/949/18 Sejmiku Województwa Podkarpackiego z dnia 27 sierpnia 2018 r. w sprawie pozbawienia kategorii odcinka drogi wojewódzkiej i zaliczenia dróg do kategorii dróg wojewódzkich na terenie województwa podkarpackiego,
- wyboru Wiceprzewodniczącego Sejmiku Województwa Podkarpackiego VI kadencji,
- wyboru Członka Zarządu Województwa Podkarpackiego.

Wydanie postanowień Zarządu Województwa Podkarpackiego w sprawie:

- wszczęcia z urzędu postępowania w sprawie zwrotu przez Pana Tadeusza Bach, prowadzącego działalność gospodarczą pod nazwą NUMBER 369 Tadeusz Bach, środków przeznaczonych na realizację programów finansowanych z udziałem środków europejskich przyznanych na podstawie umowy o dofinansowanie projektu nr RPPK.01.04.01-18-0360/17-00 pn. „Wdrożenie innowacyjnego elektronicznego systemu obsługi sprzedażowej/posprzedażowej, będącego autorskim pomysłem Wnioskodawcy” z dnia 22 marca 2018 r. (z późn. zm.), zawartej w ramach Regionalnego Programu Operacyjnego Województwa Podkarpackiego na lata 2014 – 2020,
- wszczęcia z urzędu postępowania w sprawie ustalenia solidarnej odpowiedzialności Wojciecha Szałygi oraz Marka Koby – byłych współników rozwiązanej spółki Control Szałyga Wojciech Spółka Jawna za zaległości spółki Control Szałyga Wojciech Spółka Jawna z tytułu zwrotu środków przeznaczonych na realizację programów finansowanych z udziałem środków europejskich, przyznanych spółce Control Szałyga Wojciech Spółka Jawna na podstawie umowy o dofinansowanie projektu pn. „*Dywersyfikacja działalności poprzez budowę i wyposażenie stacji kontroli pojazdów z warsztatem mechaniczno-wulkanizacyjnym*” nr UDA-RPPK.01.01.00-18-042/09-00 z dnia 6 kwietnia 2011 r. (z późn. zm.), zawartej w ramach Regionalnego Programu Operacyjnego Województwa Podkarpackiego na lata 2007 – 2013,
- uzgodnienia projektu Miejscowego planu zagospodarowania przestrzennego „Gorliczyńska III” w Przeworsku,
- uzgodnienia projektu Miejscowego planu zagospodarowania przestrzennego „Studzianańska III” w Przeworsku,
- uzgodnienia miejscowego planu zagospodarowania przestrzennego „Ostrów II – południe”.

Wydanie decyzji Zarządu Województwa Podkarpackiego w sprawie:

- ustanowienia trwałego zarządu na rzecz Zarządu Dróg Miejskich w Przemyślu (3 decyzje),

- ustanowienia trwałego zarządu na rzecz Podkarpackiego Zarządu Dróg Wojewódzkich w Rzeszowie (3 decyzje).

Pozostałe tematy.

- Informacja dotycząca propozycji zmian Regionalnego Programu Operacyjnego Województwa Podkarpackiego na lata 2014-2020.
- Informacja dotycząca zmiany terminu przeprowadzenia naboru wniosków w ramach działania 2.1 Podniesienie efektywności i dostępności e-usług.
- Informacja dotycząca zmiany terminu przeprowadzenia naborów wniosków o dofinansowanie w ramach działań 7.7, 8.7, 8.8, 8.9 - konkursy dla Zintegrowanych Inwestycji Terytorialnych (ZIT).
- Informacja dotycząca zwiększenia alokacji w poddziałaniu 6.2.1 Infrastruktura ochrony zdrowia w celu umożliwienia kontraktacji projektu nr RPPK.06.02.01-18-0001/19, pn. „Poprawa jakości i dostępności do świadczeń medycznych w Klinicznym Szpitalu Wojewódzkim nr 2 im. św. Jadwigi Królowej w Rzeszowie”.
- Informacja dotycząca dostępności środków w działaniu 6.5 *Rewitalizacja przestrzeni regionalnej – ZIT*, w kontekście kontraktacji projektu nr RPPK.06.05.00-18-0001/19, pn. „Kompleksowa rewitalizacja na terenie ROF”.
- Informacja na temat możliwości zastosowania instrumentu RLKS w RPO WP w perspektywie finansowej 2021-2027.
- Informacja na temat działań podjętych po wszczęciu procedury wyjaśniającej przez Komisję Europejską w sprawie udzielania pomocy dla sieci ciepłowniczych w ramach Regionalnego Programu Operacyjnego Województwa Podkarpackiego 2014-2020 – stan na dzień 22 listopada 2019 r.
- Koncepcja funkcjonowania „Muzeum Dziedzictwa Kresów Dawnej Rzeczypospolitej”.

Przedmiotem 101. posiedzenia Zarządu Województwa Podkarpackiego w dniu 28 listopada 2019 r. były następujące tematy:

I. Podjęcie uchwał Zarządu Województwa Podkarpackiego w sprawie:

- akceptacji treści umowy w sprawie warunków organizacyjno – finansowych działalności Muzeum – Zamek w Łąncucie oraz programu jego działania,
- uznania za celową realizację zadania publicznego pod nazwą Film „Jesteśmy aktywni w ZAZ!”.

Ponadto Członkowie Zarządu – w ramach upoważnień udzielonych im przez Marszałka Województwa – sprawowali bieżący nadzór nad działalnością poszczególnych Departamentów Urzędu Marszałkowskiego oraz wojewódzkich samorządowych jednostek organizacyjnych.

Informację niniejszą opracowano w Kancelarii Zarządu na podstawie protokołów posiedzeń Zarządu Województwa Podkarpackiego.

**Informacja Zarządu Województwa Podkarpackiego o realizacji uchwał Sejmiku
Województwa Podkarpackiego
podjętych na XV sesji w dniu 26 listopada 2019 r.**

Wszystkie podjęte uchwały zostały w ustawowym terminie przekazane do legalizacji organom nadzoru. Uchwały wymagające publikacji zostały przekazane do Redakcji Dziennika Urzędowego Województwa Podkarpackiego.

Uchwała realizowana w Departamencie Kultury i Ochrony Dziedzictwa Narodowego:

- **Nr XV/263/19** zmieniająca uchwałę w sprawie udzielenia dotacji na prace konserwatorskie, restauratorskie lub roboty budowlane przy zabytkach wpisanych do rejestru zabytków położonych na obszarze województwa podkarpackiego – w trakcie realizacji, do tych Beneficjentów dotacji, których te zmiany dotyczyły, przekazano informacje o akceptacji zmian, które pozwolą na dalszą realizację zadań w ustalonych zakresach, terminach i kosztach.

Uchwała realizowana w Departamencie Edukacji, Nauki i Sportu:

- Nr XV/260/19 w sprawie upoważnienia dyrektora Podkarpackiego Centrum Edukacji Nauczycieli w Rzeszowie – upoważnienie dla dyrektora Podkarpackiego Centrum Edukacji Nauczycieli w Rzeszowie zostało wydane w celu realizacji art. 31 ust. 1 ustawy z dnia 9 maja 1996 r. o wykonywaniu mandatu posła i senatora (Dz.U. z 2018 r. poz. 1799); uchwałę przekazano do dyrektora Podkarpackiego Centrum Edukacji Nauczycieli w Rzeszowie.

Uchwała realizowana w Departamencie Organizacyjnym:

- Nr XV/257/19 w sprawie wyboru Członka Zarządu Województwa Podkarpackiego – uchwała została zrealizowana poprzez dostarczenie jej Pani Annie Huk – Członkowi Zarządu Województwa Podkarpackiego.

Uchwały realizowane w Departamencie Budżetu i Finansów:

- Nr XV/261/19 w sprawie zmian w budżecie Województwa Podkarpackiego na 2019 r. – o kwotach dochodów i wydatków wynikających ze zmian zawiadomiono wg właściwości dyrektorów departamentów Urzędu oraz dyrektorów jednostek organizacyjnych,

- Nr XV/262/19 w sprawie zmian w Wieloletniej Prognozie Finansowej Województwa Podkarpackiego na lata 2019 - 2042 – o zmianach w WPF wynikających z uchwały zawiadomiono wg właściwości dyrektorów departamentów Urzędu oraz dyrektorów jednostek organizacyjnych,
- Nr XV/266/19 w sprawie dopuszczenia zapłaty opłat stanowiących dochody budżetu Województwa Podkarpackiego instrumentem płatniczym – na podstawie podjętej uchwały rozpoczęto negocjacje z firmą e-serwis w sprawie instalacji terminali płatniczych w urzędzie.

Uchwała realizowana w Departamencie Ochrony Zdrowia i Polityki Społecznej:

- Nr XV/267/19 w sprawie zmian w Statucie Wojewódzkiego Podkarpackiego Szpitala Psychiatrycznego im. Prof. Eugeniusza Brzezickiego w Żurawicy - uchwała zrealizowana, przekazano dyrektorowi podmiotu leczniczego.

Uchwały realizowane w Regionalnym Ośrodku Polityki Społecznej:

- **Nr XV/265/19** w sprawie wyrażenia zgody na przystąpienie Województwa Podkarpackiego – Regionalnego Ośrodka Polityki Społecznej w Rzeszowie do realizacji projektu konkursowego jako partnera w ramach PO WER 2014-2020 nr naboru POWR.02.09.00-IP.03-00-007/19. W ramach uchwały przygotowywany i opracowywany jest wniosek o dofinansowanie projektu.
- **Nr XV/264/19** w sprawie wyrażenia zgody na przystąpienie Województwa Podkarpackiego – Regionalnego Ośrodka Polityki Społecznej w Rzeszowie do realizacji projektu pozakonkursowego pod nazwą „Koordynacja sektora ekonomii społecznej w województwie podkarpackim w latach 2020-2022” w ramach RPO WP 2014-2020. Sposób realizacji Uchwały: w odpowiedzi na nabór nr RPPK.08.06.00-IP.01-18-046/19 wniosków o dofinansowanie projektu pozakonkursowego w ramach Regionalnego Programu Operacyjnego Województwa Podkarpackiego na lata 2014-2020, Oś Priorytetowa VIII-Integracja społeczna, Działanie 8.6 – Koordynacja sektora ekonomii społecznej w regionie, Regionalny Ośrodek Polityki Społecznej w Rzeszowie w dniu 02.12.2019 r. złożył wniosek o dofinansowanie projektu pn. „Koordynacja sektora ekonomii społecznej w województwie podkarpackim w latach 2020-2022”, wniosek jest w trakcie oceny przez Instytucję Pośredniczącą RPO WP 2014-2020, tj. Wojewódzki Urząd Pracy w Rzeszowie.

Uchwały realizowane w Kancelarii Sejmiku:

- Nr XV/257/19 w sprawie wyboru Członka Zarządu Województwa Podkarpackiego,
- Nr XV/258/19 w sprawie wyboru Wiceprzewodniczącego Sejmiku Województwa Podkarpackiego VI kadencji,
- Nr XV/259/19 w sprawie zmian w składzie osobowym Komisji Rolnictwa, Rozwoju Obszarów Wiejskich i Ochrony Środowiska.

Powyższe uchwały zostały przekazane do Departamentu Budżetu i Finansów oraz Departamentu Organizacyjnego.

Rzeszów, 2019 - 12 -

Dokument przygotowano na podstawie informacji uzyskanych z poszczególnych departamentów Urzędu Marszałkowskiego Województwa Podkarpackiego oraz jednostek podległych.